

Envoyé en préfecture le 09/03/2022

Reçu en préfecture le 09/03/2022

Affiché le

SLO

ID : 030-213000623-20220307-DEL2022003-DE

service de l'assainissement

Rapport annuel du délégataire 2020

(conforme aux articles L. 3131-5, R. 3131-2 et suivants du code de la commande publique)



CALVISSON

Envoyé en préfecture le 09/03/2022

Reçu en préfecture le 09/03/2022

Affiché le



ID : 030-213000623-20220307-DEL2022003-DE

Sommaire

| | | |
|----------|---|-----------|
| 1 | Synthèse de l'année | 5 |
| 1.1 | L'essentiel de l'année | 7 |
| 1.2 | Les chiffres clés | 11 |
| 1.3 | Les indicateurs de performance | 12 |
| 1.3.1 | Les indicateurs du décret du 2 mai 2007 | 13 |
| 1.4 | Les perspectives | 14 |
| 2 | Présentation du service | 15 |
| 2.1 | Le contrat | 17 |
| 2.2 | Notre organisation dédiée à votre contrat | 18 |
| 2.2.1 | L'organisation spécifique pour votre contrat | 18 |
| 2.2.2 | La gestion de crise | 22 |
| 2.2.3 | La relation clientèle | 22 |
| 2.3 | L'inventaire du patrimoine | 24 |
| 2.3.1 | Les biens de retour | 24 |
| 3 | Qualité du service | 29 |
| 3.1 | Le bilan d'exploitation du système de collecte | 31 |
| 3.1.1 | La pluviométrie | 31 |
| 3.1.2 | L'exploitation des réseaux de collecte | 32 |
| 3.1.3 | L'exploitation des déversoirs, bassins d'orage | 34 |
| 3.1.4 | L'exploitation des postes de relèvement | 34 |
| 3.1.5 | La conformité du système de collecte | 37 |
| 3.2 | Le bilan d'exploitation du système de traitement | 40 |
| 3.2.1 | Le fonctionnement hydraulique | 40 |
| 3.2.2 | L'exploitation des ouvrages de traitement | 41 |
| 3.2.3 | Les interventions sur les stations d'épuration | 44 |
| 3.2.4 | La conformité des rejets du système de traitement | 44 |
| 3.3 | Le bilan clientèle | 55 |
| 3.3.1 | Le nombre de clients assainissement collectif | 55 |
| 3.3.2 | Les statistiques clients | 55 |
| 3.3.3 | Les volumes assujettis à l'assainissement | 55 |
| 3.3.4 | La typologie des contacts clients | 56 |
| 3.3.5 | Les principaux motifs de dossiers clients | 56 |
| 3.3.6 | L'activité de gestion clients | 56 |
| 3.3.7 | La relation clients | 57 |
| 3.3.8 | L'encaissement et le recouvrement | 57 |
| 3.3.9 | Le fonds de solidarité | 58 |
| 3.3.10 | Les dégrèvements pour fuite | 59 |
| 3.3.11 | La mesure de la satisfaction client | 59 |
| 3.3.12 | Le prix du service de l'assainissement | 62 |
| 4 | Comptes de la délégation | 67 |
| 4.1 | Le CARE | 69 |
| 4.1.1 | Le CARE | 70 |
| 4.1.2 | Le détail des produits | 71 |
| 4.1.3 | La présentation des méthodes d'élaboration | 72 |
| 4.2 | Les reversements | 79 |
| 4.2.1 | Les reversements à la collectivité | 79 |
| 4.2.2 | Les reversements à l'Agence de l'Eau | 79 |
| 4.3 | La situation des biens et des immobilisations | 80 |
| 4.3.1 | La situation sur les installations | 80 |
| 4.3.2 | La situation sur les canalisations | 81 |

| | | |
|-------|--|----|
| 4.3.3 | La situation sur les branchements..... | 81 |
| 4.4 | Les investissements contractuels | 82 |
| 4.4.1 | Le renouvellement | 82 |

5 | Votre délégataire 85

| | | |
|-------|---|-----|
| 5.1 | Notre organisation | 88 |
| 5.1.1 | La Région | 88 |
| 5.1.2 | Nos moyens logistiques | 92 |
| 5.1.3 | L'appartenance à un groupe d'envergure mondiale..... | 92 |
| 5.2 | La relation clientèle | 94 |
| 5.2.1 | ODYSSEE : notre système d'information Clientèle | 94 |
| 5.2.2 | Faciliter la relation avec nos clients..... | 94 |
| 5.2.3 | Optimiser la gestion du budget eau de nos clients | 97 |
| 5.3 | Notre démarche développement durable..... | 99 |
| 5.3.1 | Agir en faveur de la biodiversité..... | 105 |
| 5.4 | Nos offres innovantes..... | 106 |
| 5.4.1 | Notre organisation VISIO..... | 106 |
| 5.4.2 | Nos nouveaux produits d'exploitation | 106 |
| 5.5 | Nos actions de communication | 108 |
| 5.5.1 | Les actions de communications pour SUEZ Eau France..... | 108 |

6 | Annexes 111

| | | |
|-----|---|-----|
| 6.1 | Annexe 1 : Synthèse réglementaire | 113 |
| 6.2 | Annexe 2 : Plans | 139 |

Synthèse de l'année



DASHBOARD

SOCIÉTÉS

PARC

PLANNING

SUIVI DES ACTIONS

NOTIFICATIONS

CARTE

COMPTE

- FM3093
30m²
- SUEZ RV Pont de Isère
30m²
- M2894
30m²
- SUEZ RV Vaulen Belin
30m²
- M3074
30m²
- SUEZ RV Vaulen Belin
30m²
- Emballage Girard 2
30m²
- SUEZ RV Morim
15m²
- W2028
15m²
- SUEZ RV Pont de Isère
15m²
- 652-15-R-04
15m²

Onlymoov : Accueil

https://www.onlymoov.com

Applications: BFM, CORALY

15:15 Prévisions trafic

Saint-Forgeux, Bully, Saint-Fort-de-Poppey, Savigny, Sourcieux, Montrottier, Bessenay, Courzieu, Vaugrain, Saint-Laurent-de-Chamousset, Halles, Sainte-Foy-l'Argentière, Yzeron, Thurins, Rontalon

Icons: Car, Bus, Bicycle, Pedestrian

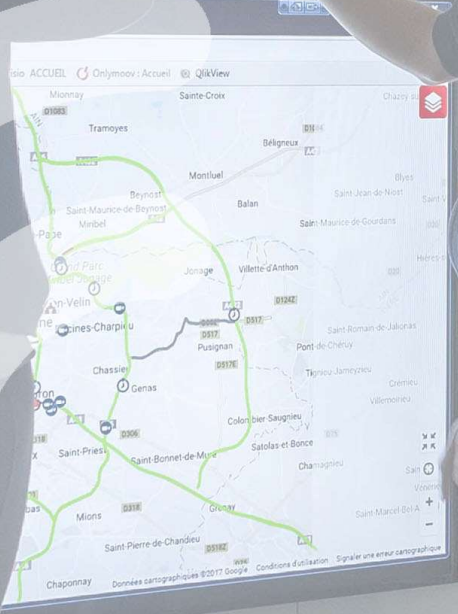
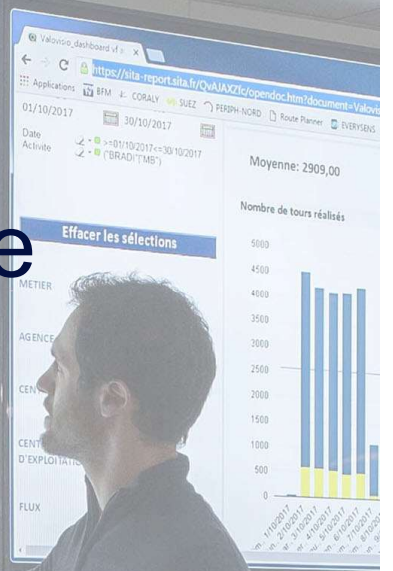

Table with multiple columns and rows, likely a data table. The columns include names, dates, and other identifiers. The rows contain specific data points.

Envoyé en préfecture le 09/03/2022

Reçu en préfecture le 09/03/2022

Affiché le



ID : 030-213000623-20220307-DEL2022003-DE

1.1 L'essentiel de l'année

2020 est une année inédite en France comme partout ailleurs dans le monde, sur le plan sanitaire, bien évidemment, mais aussi économique et social. Dans ce contexte si particulier, SUEZ reste plus que jamais déterminé à accompagner tous ses clients dans la transition écologique et la résilience des territoires.

Lors du premier confinement les Plans de Continuité d'Activités ont été activés

Dans le cadre de la lutte contre la propagation de la Covid-19 et des mesures annoncées par le gouvernement, le Groupe SUEZ a mis en place en France un **dispositif de mobilisation national** pour garantir, à la fois, la **continuité de ses activités de services** auprès de ses clients et des populations, et la protection de ses salariés.

Plus que jamais : protéger nos équipes et garantir la continuité de service

SUEZ a effectué une revue de risques des différentes fonctions pour en adapter les modalités. SUEZ s'est assuré de l'approvisionnement en équipements de protection individuelle essentiels à l'activité de nos salariés (notamment en masques et gel hydroalcoolique)

Comme de nombreuses entreprises essentielles à l'activité économique, SUEZ a dû adapter ses méthodes de travail pour assurer la continuité de ses services. Pour ce faire, SUEZ a notamment mis en place un télétravail massif des collaborateurs, dès le 1^{er} confinement le 17 Mars 2020, nécessitant une adaptation des infrastructures informatiques et du matériel mis à disposition avec une sécurisation informatique accrue pour faire face au risque de cyber-attaque. Pour accompagner cette organisation du travail, SUEZ a aussi mis à la disposition de ses collaborateurs un guide du télétravail en période de Covid-19 (conseils sur les gestes et posture à adopter, équilibre vie pro-perso, gestion guide sur le management à distance) et a renforcé ses formations sur les outils digitaux. Enfin, un guide des consignes prévention Covid-19 a été établi et régulièrement mis à jour pour préciser les modalités d'application des règles sanitaires pour les métiers de l'ensemble des collaborateurs.

Une communication spécifique à la gestion de crise vers toutes les parties prenantes

Des newsletters spéciales Covid-19 ont été envoyées régulièrement aux élus et directeurs de services des collectivités afin de les informer des mesures déployées sur le territoire. Les clients particuliers ont également été informés via le site www.toutsurmoneau.fr et des campagnes d'emailing pour les rassurer sur la qualité de l'eau du robinet et informer les clients les plus fragiles sur les aides financières mises en place.

Tous les canaux et outils de relation clients consommateurs ont également été adaptés au contexte tout au long de la crise et en temps réel :

- les messages d'accueil des serveurs téléphonique ont été modifiés pour rediriger nos clients vers les outils digitaux,
- des messages ont été intégrés aux factures informant par exemple de la suspension momentanée des relevés manuels sur compteurs, du calcul estimé du montant de la prochaine facture avant régularisation sur la facture suivante,
- plusieurs campagnes mail ont été lancées : promotion des outils digitaux (site TSME et Compte en Ligne) pour les clients particuliers et les clients Grands Comptes, qualité de l'eau en période épidémique, sortie de crise,...
- la page d'actualité du site Toutsurmoneau a également été régulièrement mise à jour via le carrousel d'actualité visible sur la page d'accueil,
- une campagne spécifique sur les difficultés de paiement « faire face ensemble aux difficultés » a été diffusée sur une partie du territoire,
- des affiches ont été apposées pour informer les clients des accueils fermés et des solutions de contacts alternatives mises en place

Pilotage à distance des infrastructures et des services

Ces centres de pilotages intelligents qui récupèrent les données des capteurs placés sur les installations (réseau et usines) se sont révélés être des dispositifs clés pour traverser la crise sanitaire. Ils ont été un soutien pour nos collaborateurs de terrain et les garants de la continuité de service.

Une chaîne achats-logistique mobilisée

Les achats et la logistique Suez se sont mobilisés pour assurer la continuité des approvisionnements. Malgré les fermetures d'usines de fournisseurs et les perturbations du transport, la disponibilité des pièces et matières nécessaires aux interventions et au fonctionnement des installations a ainsi pu être assurée, ainsi que la distribution des équipements de protection sanitaires pour les collaborateurs.

Une digitalisation renforcée pour répondre aux demandes de nos clients consommateurs.

Les communications vers les clients ont été renforcées pour les inviter à se rendre prioritairement sur le site « Tout sur mon Eau » accessible 24/7 pour y réaliser chaque fois que possible leurs démarches et leurs recherches d'informations. De même les clients ont été incités à privilégier le contact par email plutôt que par téléphone.

Les clients ont plébiscité le site Tout sur mon Eau et les transactions digitales ont ainsi progressé de 46% sur l'année sur un panier d'actes comprenant les souscriptions et résiliations d'abonnement, les déposes de relevé, les paiements par carte bancaire, les souscriptions prélèvement et mensualisation, le passage en e-facture, les demandes de contacts par formulaire email...

Définition des activités prioritaires

Les équipes de la Relation Client ont assuré la continuité de service pour satisfaire toutes les demandes des clients. L'activité de nos centres d'appels téléphoniques a été réorganisée pour répondre aux urgences telles que les fuites avant compteur, ou sur la chaussée, les casses de canalisations ainsi que les emménagements et déménagements.

Innover pour se préparer aux risques à venir :

Véritables outils de protection de la santé des citoyens, le projet OBEPINE et l'offre COVID City Watch proposent aux collectivités locales de mieux évaluer la circulation du virus sur leur territoire, de mieux anticiper et d'adapter les mesures sanitaires à adopter à l'échelle des quartiers.

- **Le projet OBEPINE**

À la demande de l'État, SUEZ a participé à la création d'un observatoire épidémiologique de la Covid-19, basé sur la surveillance de la concentration virale dans les eaux usées de grandes villes françaises.

Les premiers résultats du programme OBEPINE (OBservatoire EPIdémiologique daNs les Eaux usées) montrent que la charge virale dans les eaux usées, mesurée pendant le pic épidémique, est corrélée aux indicateurs de santé publique (incidence des cas et mortalité). La mesure du virus dans les eaux usées peut donc aider à une approche simple et rapide de suivi épidémiologique.

Dans le cadre de son partenariat avec l'Université de Lorraine, SUEZ est un précurseur dans la recherche épidémiologique utilisant les eaux usées. Grâce à ses capacités de R&D et à sa connaissance fine des systèmes d'assainissement, SUEZ souhaite jouer un rôle majeur dans ce projet de R&D, en particulier vis-à-vis de l'analyse des échantillons, mais aussi de la gestion et de l'interprétation des données.

- **L'offre City Watch**

Dans le cadre du programme de recherche OBEPINE, la charge virale dans les eaux usées a été suivie sur 9 stations d'épuration en France, et 7 en Espagne. Ces études ont permis :

- de démontrer que la concentration en génome du virus en entrée de station d'épuration est un marqueur pertinent de suivi de l'évolution de l'épidémie,
- d'étudier la survie du virus dans les eaux usées, les boues, le milieu récepteur.

Ce programme de recherche a permis à SUEZ de proposer une offre à destination des collectivités locales qui couple la sectorisation du réseau, l'analyse de la présence de marqueurs du virus dans les réseaux d'assainissement et la visualisation des résultats sur une plateforme digitale.

Les autorités locales sont alors en mesure de localiser les foyers d'infections et d'anticiper les mesures sanitaires pour éviter de nouvelles contaminations.

L'efficacité du dispositif repose sur la connaissance des réseaux d'assainissement, des comportements des virus dans les eaux usées complétés par des analyses épidémiologiques et socio-économiques et sur l'expertise numérique des équipes SUEZ.

Disposant ainsi d'indicateurs d'évolution de la situation sanitaire par zone, les autorités publiques et sanitaires locales sont à même de surveiller les installations à risque ou critiques (EHPAD ou les centres de santé, ainsi que les bâtiments à fort taux d'occupation comme les collèges et les lycées, de proposer des mesures préventives en amont (tests de dépistage, campagne de renforcement des gestes barrières dont le port du masque, etc.) ou de limiter l'accès à certains établissements sensibles.

Cette solution, qui assure un diagnostic régulier d'un large panel de population, permettra d'anticiper les crises sanitaires et de limiter l'impact des épidémies sur l'économie et la vie quotidienne des citoyens.

Concernant le contrat de Calvisson

Le réseau de collecte a fait l'objet de nombreux travaux engagés par la collectivité ayant permis une amélioration du fonctionnement.

Ce programme de renouvellement va être poursuivi, notamment sur le réseau de collecte de la Route de Nîmes (présence de racines sur les branchements et collecteurs).

Notons la présence d'un bassin d'orage sur le site de l'ancienne station, permettant de lisser les à-coups hydrauliques, notamment en temps de pluie.

Le paramétrage et la modélisation du marnage des postes de relevage est en cours et permettra le suivi des eaux parasites.

Cette sectorisation du réseau de collecte va favoriser une localisation des secteurs sensibles aux intrusions d'eaux claires parasites et l'envisagement d'actions spécifiques à mener sur le réseau dans le cadre du diagnostic permanent (étanchéification du réseau et/ou des regards, renouvellement de tronçon, test à la fumée...).

En 2020, malgré la période de crise sanitaire, Suez a tenu ses engagements contractuels d'inspection télévisée et de curage préventif (avec 6.94km de réseau curé) afin d'améliorer le taux de désobstruction et, de ce fait, réduire la gêne aux abonnés.

Vue d'ensemble du curage réalisé en 2020

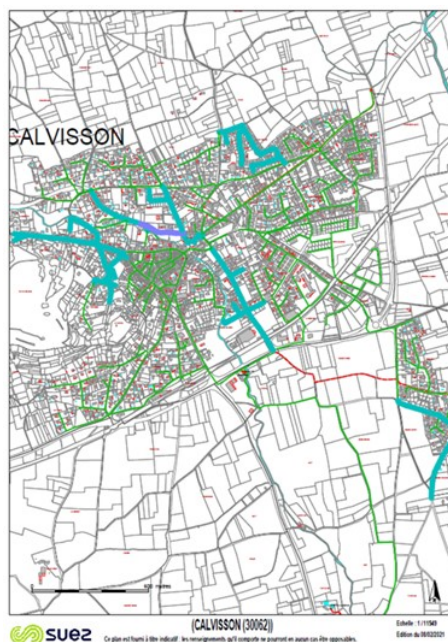

Vue d'ensemble de l'ITV réalisée en 2020

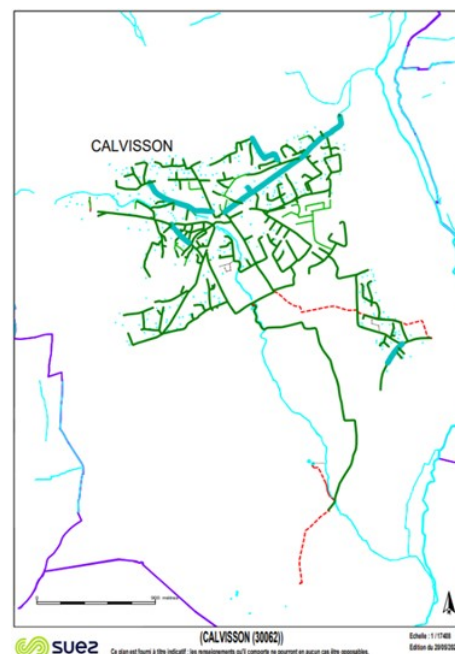

La station d'épuration de Calvisson a un fonctionnement toujours performant sur l'année 2020.

La notation obtenue à la suite du contrôle de l'autosurveillance est satisfaisante et atteste de la bonne tenue de l'autosurveillance (notation audit annuelle du Maître d'ouvrage : 10/10).

Nous observons une amélioration du percentile 95 suite aux travaux engagés sur le réseau de collecte et une baisse significative des charges entrantes et de la CBPO (cohérence avec le nombre d'abonnés de la commune).

Des pannes successives des deux surpresseurs d'aérations de la STEP ont conduit à leur remplacement par du matériel haute performance en novembre 2020. A cette occasion, les diffuseurs d'airs du bassin d'aération ont également été remplacés.



Nouveaux surpresseurs installés en Novembre 2020

1.2 Les chiffres clés



3 122 clients assainissement collectif

1,5395€ TTC/m³ sur la base de la facture 120 m³



429 470 m³ (m³) d'eau traitée

115,63 TMS de boues évacuées



466 MWh d'énergie électrique facturée

7 postes de refoulement



37 désobstructions de branchement

56 désobstructions de réseau



6 938,56 ml de réseau curé

38,8 km de réseau total d'assainissement



1.3 Les indicateurs de performance

Les données et indicateurs relatifs aux caractéristiques et à la performance du service qui sont présentés ci-dessous et dont la production relève de la responsabilité du délégataire dans le cadre du présent contrat vous permettront de faire figurer dans votre rapport annuel sur le prix et la qualité du service (RPQS) les indicateurs descriptifs du service et les indicateurs de performance demandés par le décret du 2 mai 2007.

Certaines données et indicateurs sont présentés dans d'autres parties de ce rapport, et notamment :

- Les caractéristiques techniques du service :
 - La date d'échéance du contrat de Délégation de Service Public est répertoriée dans la partie "Présentation du service \ Le contrat"
 - L'estimation du nombre d'habitants desservis par un réseau de collecte des eaux usées, unitaire ou séparatif (1), le nombre d'abonnements, l'évaluation du nombre d'habitants desservis par le service public d'assainissement non collectif sont présentés dans la partie "La qualité du service \ Le bilan clientèle \ Les statistiques clients"
 - Les linéaires de réseau de collecte des eaux usées de type unitaire (1) et séparatif (1) sont détaillés dans la partie "La présentation du service \ L'inventaire du patrimoine \ Les réseaux"
 - Le nombre d'autorisations de déversements d'effluents d'établissements industriels au réseau de collecte des eaux usées (1) est répertorié dans la partie "La qualité du service \ Le bilan d'exploitation du système de collecte \ La conformité du système de collecte"
 - La quantité de boues issues des ouvrages d'épuration est présentée dans la partie "La qualité du service \ Le bilan d'exploitation du système de traitement \ L'exploitation des ouvrages de traitement"
- La tarification du service de l'assainissement et les recettes du service :
 - La facture détaillée et le prix TTC pour une consommation de référence de 120 m³ sont répertoriés dans la partie "La qualité du service \ Le bilan clientèle \ Le prix du service de l'assainissement"
 - Les recettes du service sont présentées dans la partie "Les comptes de la délégation et le patrimoine \ Le CARE"
- Les indicateurs de performance :
 - Le taux de desserte par des réseaux de collecte des eaux usées (1) figure dans la partie "La qualité du service \ Le bilan clientèle \ Les statistiques clients"
 - L'indice de connaissance des rejets au milieu naturel par les réseaux de collecte des eaux usées (1) est présenté dans la partie "La qualité du service \ L'inventaire du patrimoine \ Les biens de retour / L'analyse du patrimoine".
 - Le taux de débordement des effluents dans les locaux des usagers, le nombre de points du réseau de collecte nécessitant des interventions fréquentes de curage et l'indice de connaissance des rejets au milieu naturel par les réseaux de collecte des eaux usées (1) sont présentés dans la partie "La qualité du service \ Le bilan d'exploitation du système de collecte \ La conformité du système de collecte"
 - Le taux de réclamation, l'existence d'un dispositif de mémorisation des réclamations écrites reçues ainsi que les taux d'impayés sur les factures d'eau de l'année précédente sont présentés dans la partie "La qualité du service \ Le bilan clientèle"
 - L'indice de mise en œuvre de l'assainissement non collectif et le taux de conformité des dispositifs

Focus sur le SISPEA

Le SISPEA, système d'information unique et visant au recueil, à la conservation et à la diffusion des données sur les services publics de distribution d'eau et d'assainissement, a été créé par la loi sur l'Eau et rendu obligatoire par la loi NOTRe.

Chaque collectivité doit y saisir et y publier les données et indicateurs normés des services dont elle a la charge, une fois le RPQS présenté à son assemblée délibérante.

Nous avons construit, en collaboration avec l'Office français de la biodiversité, entité gérant le SISPEA un échange automatisé de ces données permettant de les alimenter par celles que nous fournissons dans le présent RAD. Cela permet ainsi de vous affranchir en grande partie de cette saisie. Il nous apparaît également important d'être proactifs dans cette démarche de transparence. Ces données ne seront que « préalimentées », il vous appartiendra de les publier en les validant sur le portail dédié.

Sauf avis contraire de votre part et sous réserve de pouvoir faire correspondre notre référentiel Contrats avec le référentiel des services SISPEA (relation 1-1 exigée), nous procéderons à l'envoi automatisé des données en juillet.

associés sont répertoriés dans la partie "La qualité du service \ L'assainissement non collectif"

- Les actions de solidarité et de coopération, et notamment le nombre et le montant des abandons de créances ou des versements à un fond de solidarité sur l'eau, sont présentés dans la partie "La qualité du service \ Le bilan clientèle"

Pour chaque donnée et indicateur nous avons indiqué le degré de fiabilité (A pour "très fiable", B pour "fiable" et C pour "peu fiable") calculé selon la méthodologie préconisée dans la circulaire ministérielle n°12/DE du 28 avril 2008.

La définition et le mode de calcul de chaque donnée et indicateur de performance peuvent être consultés sur le site <http://www.services.eaufrance.fr/indicateurs>

Le détail du calcul de certains indicateurs est reporté en annexe.

1.3.1 Les indicateurs du décret du 2 mai 2007

Nous avons également indiqué ci-dessous des données et indicateurs dont la production relève de la responsabilité de la collectivité ou d'autres organismes publics, dans la mesure où ceux-ci ont pu être collectés à la date de réalisation du présent rapport. Ils sont signalés par un signet numéroté :

(1) : producteur de l'information = Collectivité

(2) : producteur de l'information = Police de l'Eau.

| Indicateurs du décret du 2 mai 2007 | | | | | |
|---|---|--------|----------------------|--------------------|--|
| Thème | Indicateur | 2020 | Unité | Degré de fiabilité | |
| Caractéristique technique | D201.0 - Estimation du nombre d'habitants desservis par un réseau de collecte des eaux usées, unitaires ou séparatif (1) | 5 930 | Nombre | A | |
| Caractéristique technique | VP.056 - Nombre d'abonnements | 3 122 | Nombre | A | |
| Caractéristique technique | D202.0 - Nombre d'autorisations de déversement d'effluents d'établissements industriels au réseau de collecte des eaux usées (1) | 0 | Nombre | A | |
| Caractéristique technique | VP.200 - Linéaire de réseaux de collecte des eaux usées de type séparatif (1) | 38,82 | km | A | |
| Caractéristique technique | D203.0 - Quantité de boues issues des ouvrages d'épuration | 115,63 | TMS | A | |
| Tarification | D204.0 - Prix TTC du service au m ³ pour 120 m ³ | 1,5395 | € TTC/m ³ | A | |
| Indicateur de performance | P201.1 - Taux de desserte par des réseaux de collecte des eaux usées (1) | 96,03 | % | A | |
| Indicateur de performance | P202.2B - Indice de connaissance et de gestion patrimoniale des réseaux de collecte des eaux usées | 85 | Valeur de 0 à 120 | A | |
| Indicateur de performance | P203.3 - Conformité de la collecte des effluents aux prescriptions définies aux prescriptions nationales issues de la directive ERU (2) | Oui | Oui / Non | A | |
| Indicateur de performance | P204.3 - Conformité des équipements d'épuration aux prescriptions nationales issues de la directive ERU (2) | Oui | Oui / Non | A | |
| Indicateur de performance | P205.3 - Conformité de la performance des ouvrages d'épuration (2) | Oui | Oui / Non | A | |
| Indicateur de performance | P205.3 - Conformité de la performance des ouvrages d'épuration (2) | 100 | % | A | |
| Indicateur de performance | P206.3 - Taux de boues issues des ouvrages d'épuration évacuées selon des filières conformes à la réglementation | 100 | % | A | |
| Actions de solidarité et de coopération | P207.0 - Montant des abandons de créance ou des versements à un fond de solidarité | 0 | €/m ³ | A | |
| Actions de solidarité et de coopération | Nombre de demandes d'abandons de créances reçues | 5 | Nombre | A | |

1.4 Les perspectives

Programme d'amélioration pour les réseaux :

Travaux prévus Route de Nîmes.

Paramétrage en cours pour le suivi des eaux parasites.

Programme d'amélioration pour les usines :

Plusieurs axes d'améliorations de la station d'épuration peuvent être envisagés pour 2021 :

- Prévoir le changement du massif filtrant de la tour de désodorisation.
- Envisager le renouvellement du filtre bande (près de 20 ans de fonctionnement) ; à minima, mise en sécurité par des garde-corps et passerelle d'accès de l'étage supérieur.



Présentation du service



Envoyé en préfecture le 09/03/2022

Reçu en préfecture le 09/03/2022

Affiché le



ID : 030-213000623-20220307-DEL2022003-DE

2.1 Le contrat

Le tableau ci-dessous présente les dates de prise d'effet et d'échéance du contrat et des éventuels avenants qui ont été signés :

| Le contrat et ses avenants | | | |
|----------------------------|-----------------------|-----------------|-----------|
| Désignation | Date de prise d'effet | Date d'échéance | Objet |
| Contrat | 01/07/2015 | 30/06/2024 | Affermage |

2.2 Notre organisation dédiée à votre contrat

2.2.1 L'organisation spécifique pour votre contrat



DE L'AVEYRON À LA CAMARGUE

Entre terroir et traditions, relief et littoral, histoire et tourisme, le territoire qui s'étend du Nord à l'Est de l'Occitanie offre une grande diversité de paysages, de sites historiques et culturels ou encore de patrimoine culinaire et viticole qui font la fierté des locaux et attirent de nombreux touristes chaque année.

Les femmes et les hommes de l'agence SUEZ Occitanie Nord Est agissent au quotidien pour préserver cette qualité de vie et s'engagent au quotidien à gérer les sources et réserves d'eau, réduire le calcaire présent dans l'eau du robinet, entretenir les réseaux de canalisation, surveiller la qualité des eaux de baignade l'été, développer les moyens de joindre le service clients et garantir l'acheminement et le traitement des eaux usées.

Ils façonnent un environnement durable sur le territoire, dès maintenant.



Nos chiffres clés

-

EAU POTABLE

111 025

clients en eau potable

1 575

km de réseau d'eau potable

28

stations de production d'eau potable

101

réservoirs

25

surpresseurs / reprise

330

points de mesure

14 340 825

m³ produits

-

ASSAINISSEMENT

65 475

clients en assainissement

550

km de réseau eaux usées

93

km de réseau eaux pluviales

52

stations d'épuration gérées

225

postes de relèvement

8 458 630

m³ épurés

1

zone Libellule

-



Nos véhicules, engins et matériels

-



EAU POTABLE

- Matériel de recherche de fuites par corrélation acoustique et prélocalisation
- Matériel de prélèvement d'échantillons
- Matériel de mesures (sonde, débitmètre, photomètre, détecteur de gaz, ohmmètre, oxythermomètre, détecteur acoustique, analyseur d'énergie,...)
- Cartographie informatisée



SÉCURITÉ DES PERSONNES

- Signalisation, appareils respiratoires autonomes, blindages de fouille, détecteurs de gaz et présence d'oxygène, stop chute, masque à chlore, équipements de protection individuelle avec harnais



ASSAINISSEMENT

- Caméra d'inspection de réseau, vidéopériscope, tests à la fumée
- Gestion de la Maintenance Assistée par Ordinateur (GMAO)
- Suivi par logiciel dédié du protocole réglementaire de l'autosurveillance



TRANSPORT ET TRAVAUX

- 28 véhicules utilitaires
- 7 véhicules de service
- 31 fourgons ateliers
- 3 poids-lourds/plateau grue
- 3 mini-pelles
- 4 véhicules tout terrain
- 4 véhicules de recherche de fuites,
- 1 pissette
- 4 remorques
- 1 remorque porte-plateau



2.2.2 La gestion de crise

Afin de limiter les conséquences d'évènements significatifs (ex. : tempêtes, coupures d'énergie, pollutions, cyber attaque...) de nature à mettre en péril la continuité de service, la santé des salariés ou l'environnement, nous sommes structurés pour pouvoir, à tout moment, mobiliser des moyens exceptionnels au niveau local et au niveau national :

- Stocks d'équipements,
- Stocks d'eau potable,
- Laboratoires d'analyses 24h/24 et 7 jours/7,
- Systèmes d'alerte permettant de prévenir très rapidement la population par téléphone, sur le site internet « Tout sur Mon Eau » et aussi avec les réseaux sociaux SUEZ France.

Le système de gestion de crise s'appuie sur :

- Un système d'astreinte régional et national pour détecter les événements non souhaités et informer les acteurs concernés
- Une organisation préétablie du management de la crise avec une cellule dédiée aux risques cyber,
- La connaissance du rôle des différents acteurs d'une crise,
- Un ensemble de documents ou de données techniques spécifiques,
- Une formation des acteurs principaux,
- La réalisation d'exercices de crise et de retours d'expérience (RETEX).

En outre, l'ensemble du personnel d'astreinte et d'intervention fait l'objet de formations ou de mises à niveau régulières, afin de maîtriser aussi rapidement que possible les situations d'urgence, ne relevant pas nécessairement de la crise majeure, qui peuvent se présenter. Enfin, les incidents ou accidents réels sont exploités en termes de retour d'expérience et de validation des consignes mises en place dans ce cas.

En 2019, un exercice de crise cyber a été organisé au sein de SUEZ avec la participation de Eau France, afin de tester notre capacité à gérer ce type d'évènement.

Plusieurs cellules de crise ont été activées mobilisant plus de 100 personnes pour faire face à une simulation de cyber-attaque importante et complexe avec un impact sur les installations d'eau potable et d'assainissement.

Cet exercice de grande ampleur a permis de valider l'organisation en place et aussi d'identifier des points d'amélioration pour renforcer notre résilience.

2.2.3 La relation clientèle

• L'ACCUEIL TELEPHONIQUE DES CLIENTS

Les appels téléphoniques sont traités par le centre de relation clientèle

- Il est ouvert du lundi au vendredi, sans interruption de 8 heures à 19 heures, et le samedi matin de 8 heures à 13 heures, les conseillers répondent **à toute demande** : information, abonnement, devis travaux ou encore intervention (prise de RDV). La formation permanente de nos téléconseillers permet d'assurer à nos clients un service de qualité.

Le Centre de Relation Clientèle est joignable aux numéros suivants :

Pour toute demande ou réclamation :



Pour toutes les urgences techniques :



- **L'ACCUEIL PHYSIQUE DES CLIENTS**

Pour les clients préférant avoir un contact direct avec un de nos responsables clientèle, nous disposons d'un bureau d'accueil sur la Commune de Calvisson 30420, au 10, Rue de la Cave.

Notre bureau est ouvert au public le mercredi et le vendredi de 9h00 à 12h00 et de 13h30 à 16h30

Les postes informatiques de nos agents, connectés à notre logiciel clientèle ODYSEE, permettent d'effectuer localement toutes les opérations en temps réel : situation du compte de l'utilisateur, création d'abonnement, résiliation de contrat, mise en place de la mensualisation, règlement des factures, échéancier de paiement.

- **LE SERVICE D'URGENCE 24H/24**

En dehors des heures d'ouverture de l'accueil physique des clients ou des plages ouvrées de l'accueil téléphonique ci-dessus, notre service d'urgence assure l'accueil téléphonique des clients et coordonne les interventions urgentes telles que :

- Réparations de casses de canalisations.
- Dépannages d'installations.
- Débouchage de branchements d'assainissement ...

Pour cela, un effectif composé d'agents et d'encadrants sont mobilisables quotidiennement en dehors des heures ouvrées. Leurs compétences sont diversifiées et ils disposent de matériels, d'équipements, de véhicules et de moyens de communication adaptés à la gestion des astreintes.

2.3 L'inventaire du patrimoine

Cette partie présente l'inventaire des biens du service, et notamment les installations utilisées dans le cadre de l'exécution du présent contrat.

Elle détaille l'ensemble des composantes du réseau de collecte, et notamment les canalisations, les branchements et accessoires de réseau. Les variations du patrimoine exploité sont explicitées.

Le présent chapitre répond aux demandes suivantes stipulées dans l'Article R1411-7 relatif au Rapport Annuel du Délégué :

- Un inventaire des biens désignés au contrat comme biens de retour et de reprise du service délégué,
- Un état des variations du patrimoine immobilier intervenues dans le cadre du contrat.

L'inventaire simplifié des biens du service est repris ci-après, en précisant les biens de retour et biens de reprise. L'inventaire détaillé correspondant est à la disposition de la Collectivité.

2.3.1 Les biens de retour

Les biens de retour sont ceux dont le contrat prévoit qu'ils feront obligatoirement et automatiquement retour à la collectivité au terme de l'affermage, en principe de manière gratuite. Ils se caractérisent par le fait qu'ils sont nécessaires à l'exploitation du service. Ils sont considérés comme étant la propriété de la collectivité dès l'origine, même s'ils ont été financés ou réalisés par l'exploitant.

• LES RESEAUX PAR TYPE

Le tableau suivant détaille le linéaire de canalisation par type (séparatif ou unitaire) exploité dans le cadre du présent contrat. Le linéaire de réseau présenté est celui exploité au 31 décembre de l'année d'exercice hors branchements :

| Répartition du linéaire de canalisation par type (ml) | | | |
|---|---------------|---------------|-------------|
| Désignation | 2019 | 2020 | N/N-1 (%) |
| Linéaire de réseau séparatif Eaux Usées hors refoulement (ml) | 34 836 | 34 897 | 0,2% |
| Linéaire de réseau séparatif Eaux Usées en refoulement (ml) | 3 924 | 3 924 | 0,0% |
| Linéaire total (ml) | 38 760 | 38 821 | 0,2% |

• LES RESEAUX PAR MATERIAU ET NATURE

Le tableau suivant détaille le linéaire de canalisation par gamme de diamètre et par type de matériau exploité dans le cadre du présent contrat. Le linéaire de réseau présenté est celui exploité au 31 décembre de l'année d'exercice hors branchements :

| Répartition du linéaire de canalisation par nature et matériau (ml) | | | | | | | | | | |
|---|-------------|-------|----------------|-------|--------|--------------|---------------|--------|---------|---------------|
| Réseau | Écoulement | Acier | Amiante ciment | Béton | Ciment | Fonte - Grès | PVC, PE, PP | Autres | Inconnu | Total |
| Eaux usées | Gravitaire | - | 3 237 | - | - | 2 521 | 29 139 | - | - | 34 897 |
| Eaux usées | Refoulement | - | - | - | - | - | 3 924 | - | - | 3 924 |
| Total | | - | 3 237 | - | - | 2 521 | 33 063 | - | - | 38 821 |

- **LES VARIATIONS SUR LES CANALISATIONS**

Les tableaux suivants détaillent les changements intervenus sur l'année au niveau du linéaire de canalisations par type (EU/EP/Unitaire). En ce qui concerne le motif "Renouvellements", la valeur indiquée correspond au delta en positif ou en négatif du linéaire constaté à l'issue de l'opération de renouvellement.

| Suivi des évolutions sur l'année d'exercice - Réseaux | |
|---|---------------|
| Motif | ml EU |
| Linéaire total de réseau de l'année précédente | 38 760 |
| Régularisations de plans | 61 |
| Situation actuelle | 38 821 |

- **LES ACCESSOIRES DE RESEAU ET LES BRANCHEMENTS**

Le tableau suivant détaille les principaux accessoires de réseau disponibles au 31 décembre de l'année d'exercice dans le cadre du présent contrat :

| Inventaire des principaux accessoires du réseau | | | |
|---|-------|-------|-----------|
| Désignation | 2019 | 2020 | N/N-1 (%) |
| Branchements publics eaux usées | 2 467 | 2 632 | 6,7% |
| Regards réseau | 955 | 957 | 0,2% |
| Vannes | 1 | 1 | 0,0% |

- **LES POINTS DE REJET AU MILIEU NATUREL**

Les points de rejets au milieu naturel sont détaillés dans le tableau suivant.

| Inventaire des rejets au milieu naturel | | |
|---|-------------------------------|-------------------------------|
| Commune | Site | Charge (kg DBO5/jour) |
| CALVISSON | CALVISSON TP Rue de l'herboux | Inférieure à 120 kg DBO5/jour |

- **LE TRAITEMENT SUR LE RESEAU**

Pour assurer et maintenir une bonne qualité de traitement sur l'ensemble du réseau de collecte, les installations de traitement sur le réseau disponible au cours de l'année d'exercice dans le cadre de l'exécution du présent contrat sont :

SANS OBJET

- **LES POSTES DE RELEVEMENT**

Les postes de relèvement disponibles au cours de l'année d'exercice dans le cadre de l'exécution du présent contrat sont :

| Inventaire des installations de relevage | | | | |
|---|---------------------------------------|---------------------------------|----------------------|--------------|
| Commune | Site | Année de mise en service | Débit nominal | Unité |
| CALVISSON | CALVISSON PR 2 Mas Oliou | - | - | m³/h |
| CALVISSON | CALVISSON PR Bizac | - | - | m³/h |
| CALVISSON | CALVISSON PR du Figuier Sinsans | 2009 | - | m³/h |
| CALVISSON | CALVISSON PR du Soleil Sinsans | 2009 | - | m³/h |
| CALVISSON | CALVISSON PR Rte de Vergèze | - | - | m³/h |
| CALVISSON | CALVISSON PR+TP Général nouvelle Step | 2017 | - | m³/h |
| CALVISSON | CALVISSON PR+TP Poissonniers | - | 30 | m³/h |

- **LES INSTALLATIONS DE TRAITEMENT**

Les installations de traitement des effluents et des boues disponibles au cours de l'année d'exercice dans le cadre de l'exécution du présent contrat sont les suivantes :

| Inventaire des usines de traitement des eaux et des boues | | | | |
|--|---------------------------|---------------------------------|---|--|
| Commune | Site | Année de mise en service | Capacité de traitement (Eq. hab) | |
| CALVISSON | CALVISSON STEP DE SINSANS | 2010 | 500 | |
| CALVISSON | CALVISSON STEP NOUVELLE | 2014 | 8 500 | |

- **L'ANALYSE DU PATRIMOINE**

Le Décret n° 2012-97 du 27 janvier 2012 définit un l'Indice de connaissance et de gestion patrimoniale du réseau.

Cet indice peut prendre une valeur de 0 à 120 points attribués selon la qualité des informations disponibles sur le réseau. Les informations visées sont relatives à l'existence et la mise à jour des plans des réseaux (Partie A - 15 points), à l'existence et à la mise à jour de l'inventaire des réseaux (Partie B - 30 points) et aux autres éléments de connaissance et de gestion des réseaux (Partie C - 75 points).

Les 75 points des autres éléments de connaissance et de gestion des réseaux (partie C) ne sont comptabilisés que si au moins 40 des 45 points de l'ensemble plans des réseaux et inventaire des réseaux (parties A + B) sont acquis.

Le détail de la notation de l'indice de connaissance de gestion patrimoniale du contrat est donné ci-après.

Pour améliorer la connaissance des dates de pose, nous conseillons de procéder à l'analyse des archives, ou réaliser un travail de mémoire avec d'anciens élus ou habitants des communes. La connaissance de la nature des matériaux s'améliorera avec nos investigations sur les réseaux, dans le cadre de l'exploitation.

| Indice de connaissance et de gestion patrimoniale des réseaux de collecte des eaux usées | | |
|--|---|------|
| Partie | Descriptif | 2020 |
| Partie A : Plan des réseaux | VP.250 - Existence d'un plan de réseaux mentionnant la localisation des ouvrages annexes (relèvement, refoulement, déversoirs d'orage, ...) et les points d'autosurveillance du réseau (oui : 10 points / non : 0 point) | 10 |
| Partie A : Plan des réseaux | VP.251 - Mise à jour annuelle du plan des réseaux à partir d'une procédure formalisée (oui : 5 points / non : 0 point) | 5 |
| Sous-total - Partie A | Plan des réseaux (15 points) | 15 |
| Partie B : Inventaire des réseaux | VP.252 et VP.254 avec VP.252 - Existence d'un inventaire des réseaux avec mention, pour tous les tronçons représentés sur le plan, du linéaire, de la catégorie de l'ouvrage et de la précision des informations cartographiques et VP.254 - Mise à jour annuelle de l'inventaire des réseaux à partir d'une procédure formalisée pour les informations suivantes relatives aux tronçons de réseaux : linéaire, catégorie d'ouvrage, précision cartographique, matériaux et diamètres (0 ou 10 pts en fonction de VP.252, VP.253 et VP.254) | 10 |
| Partie B : Inventaire des réseaux | VP.253 - Pourcentage du linéaire de réseau pour lequel l'inventaire des réseaux mentionne les matériaux et diamètres (0 à 5 points) | 5 |
| Partie B : Inventaire des réseaux | VP.255 - Connaissance de 50% de la date ou période de pose des tronçons identifiés (0 à 15 points) | 15 |
| Sous-total - Partie B | Inventaire des réseaux (30 points qui ne sont décomptés que si la totalité des points a été obtenue pour la partie A) | 30 |
| Partie C : Autres éléments de connaissance et de gestion des réseaux | VP.256 - Pourcentage du linéaire de réseau pour lequel le plan des réseaux mentionne l'altimétrie (0 à 15 points) | 0 |
| Partie C : Autres éléments de connaissance et de gestion des réseaux | VP.257 - Localisation et description des ouvrages annexes (relèvement, refoulement, déversoirs d'orage,...) (10 points) | 10 |
| Partie C : Autres éléments de connaissance et de gestion des réseaux | VP.258 - Inventaire mis à jour annuellement des équipements électromécaniques sur les ouvrages de collecte et de transport des eaux usées (10 points) | 10 |
| Partie C : Autres éléments de connaissance et de gestion des réseaux | VP.259 - Nombre de branchements de chaque tronçon dans le plan ou l'inventaire des réseaux (10 points) | 0 |
| Partie C : Autres éléments de connaissance et de gestion des réseaux | VP.260 - Localisation des interventions et travaux réalisés (curage curatif, désobstruction, réhabilitation, renouvellement,...) pour chaque tronçon de réseau (10 points) | 10 |
| Partie C : Autres éléments de connaissance et de gestion des réseaux | VP.261 - Existence et mise en œuvre d'un programme pluriannuel d'inspection et d'auscultation du réseau assorti d'un document de suivi contenant les dates des inspections et les réparations ou travaux qui en résultent (10 points) | 10 |
| Partie C : Autres éléments de connaissance et de gestion des réseaux | VP.262 - Existence et mise en œuvre d'un plan pluriannuel de renouvellement (programme détaillé assorti d'un estimatif portant sur au moins 3 ans) (10 points) | 0 |

| Indice de connaissance et de gestion patrimoniale des réseaux de collecte des eaux usées | | |
|--|---|-----------|
| Partie | Descriptif | 2020 |
| Sous-total - Partie C | Autres éléments de connaissance et de gestion des réseaux (75 qui ne sont décomptés que si 40 points au moins ont été obtenus en partie A et B) | 40 |
| TOTAL (indicateur P202.2B) | Indice de connaissance et de gestion patrimoniale des réseaux de collecte des eaux usées | 85 |

Envoyé en préfecture le 09/03/2022

Reçu en préfecture le 09/03/2022

Affiché le

SLO

ID : 030-213000623-20220307-DEL2022003-DE



Qualité du service

© SUEZ / Franck Dunouau

Envoyé en préfecture le 09/03/2022

Reçu en préfecture le 09/03/2022

Affiché le



ID : 030-213000623-20220307-DEL2022003-DE

3.1 Le bilan d'exploitation du système de collecte

Cette partie détaille des aspects tels que les interventions réalisées sur nos ouvrages de collecte (collecteurs, déversoirs d'orage, postes de relèvement, ...) : curage, désobstructions, inspections télévisées, ... Elle présente également le bilan des consommations électriques.

3.1.1 La pluviométrie

Les tableaux suivants détaillent l'évolution de la pluviométrie observée en précipitations annuelles et mensuelles. La pluviométrie a un impact important sur les volumes collectés et épurés et peut expliquer certains faits d'exploitation tels que les déversements.

- **LA PLUVIOMETRIE ANNUELLE**

| Pluviométrie annuelle (mm) | | | | | | |
|----------------------------|------|------|-------|------|------|-----------|
| Finalité | 2016 | 2017 | 2018 | 2019 | 2020 | N/N-1 (%) |
| Pluviométrie (mm) | 541 | 252 | 1 148 | 469 | 547 | 16,6% |

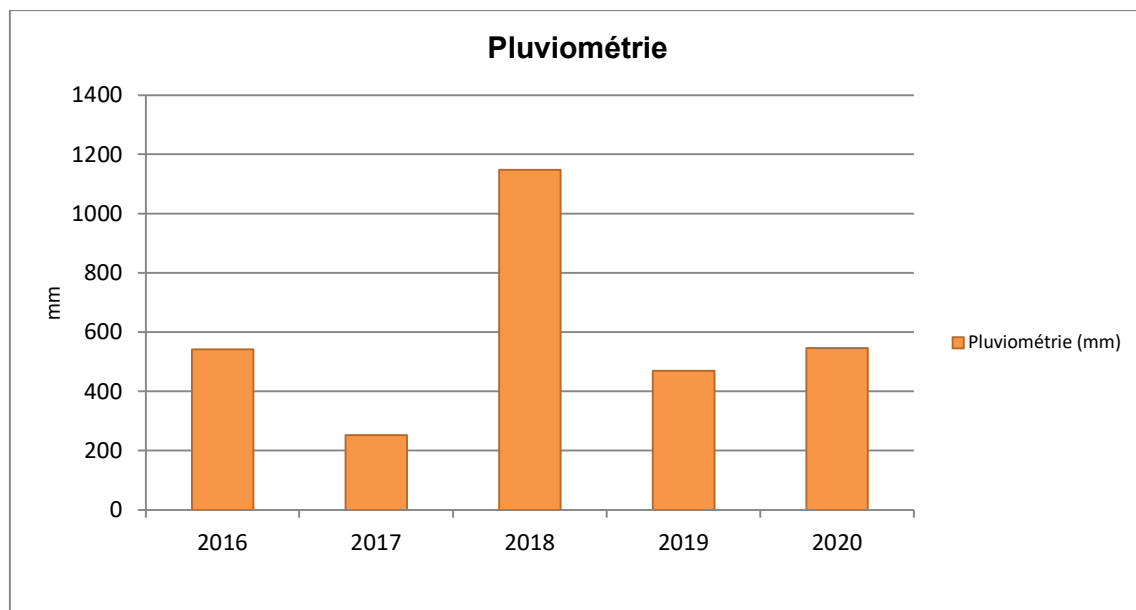

3.1.2 L'exploitation des réseaux de collecte

• LA SURVEILLANCE DU RESEAU

| Inspections télévisées | | | | | | |
|---|------|-------|------|------|-------|-----------|
| Type ITV | 2016 | 2017 | 2018 | 2019 | 2020 | N/N-1 (%) |
| Linéaire de réseau Eaux Usées inspecté par ITV programmée | - | 1 318 | 50 | 432 | 2 038 | 371,7% |
| Linéaire total inspecté par ITV | - | 1 318 | 50 | 432 | 2 038 | 371,7% |

• LE CURAGE

Le tableau suivant détaille les opérations de curage préventif réalisées sur les canalisations et certains ouvrages réseau (avaloirs, dessableurs).

| Curage préventif Réseau | | | | | | |
|---|-------|-------|-------|-------|----------|-----------|
| | 2016 | 2017 | 2018 | 2019 | 2020 | N/N-1 (%) |
| Linéaire de réseau séparatif Eaux Usées curé (ml) | 6 143 | 8 126 | 6 545 | 8 902 | 6 938,56 | - 22,1% |
| Linéaire total de réseau curé en préventif (ml) | 6 143 | 8 126 | 6 545 | 8 902 | 6 938,56 | - 22,1% |
| Taux de curage préventif (%) | 16,0% | 21,1% | 17,0% | 23,0% | 17,9% | - 22,2% |

| Curage curatif | | | | | | |
|---|-------|------|------|------|------|-----------|
| | 2016 | 2017 | 2018 | 2019 | 2020 | N/N-1 (%) |
| Linéaire de réseau séparatif Eaux Usées curé (ml) | 58,13 | 0 | 0 | 0 | 0 | 0,0% |
| Linéaire total de réseau curé en curatif (ml) | 58,13 | 0 | 0 | 0 | 0 | 0,0% |
| Taux de curage curatif (%) | 0,2% | 0,0% | 0,0% | 0,0% | 0,0% | 0,0% |

• LES DESOBSTRUCTIONS

Les opérations de désobstructions sont des opérations réalisées sur le réseau, les branchements et les avaloirs pour rétablir le bon écoulement des eaux usées. Les tableaux suivants détaillent ces opérations.

| Désobstructions | | | | | | |
|----------------------------------|------|------|------|------|------|-----------|
| | 2016 | 2017 | 2018 | 2019 | 2020 | N/N-1 (%) |
| Désobstructions sur réseaux | 51 | 42 | 65 | 121 | 56 | - 53,7% |
| Désobstructions sur branchements | 104 | 58 | 42 | 46 | 37 | - 19,6% |

| Désobstructions | | | | | | |
|---|------|------|------|------|------|-----------|
| | 2016 | 2017 | 2018 | 2019 | 2020 | N/N-1 (%) |
| Taux d'obstructions sur réseau (nb d'obstruction réseau+ouvrage/km de réseau) | 1,33 | 1,09 | 1,69 | 3,12 | 1,44 | - 53,8% |
| Taux d'obstructions sur branchements (nb d'obstructions/nb clients Asst) | 0,04 | 0,02 | 0,01 | 0,02 | 0,01 | - 21,3% |

- **LES ENQUETES DE CONFORMITE BRANCHEMENTS**

Les enquêtes de contrôle des branchements sont réalisées afin de vérifier le raccordement des habitations aux réseaux d'assainissement. On distingue les enquêtes de conformité pour vente et celles hors vente (dans le cadre contractuel). Les tableaux suivants présentent le nombre d'enquêtes réalisées.

| Enquête/contrôle de branchement | | | | | | |
|---|------|------|------|------|------|-----------|
| | 2016 | 2017 | 2018 | 2019 | 2020 | N/N-1 (%) |
| Nombre de contrôle raccordement pour vente | - | 0 | 0 | 1 | 2 | 100,0% |
| Nombre de contrôles raccordement hors vente | 1 | 0 | 1 | 2 | 0 | - 100,0% |
| Nombre d'enquêtes sur branchement | 16 | 9 | 68 | 13 | 8 | - 38,5% |
| Total enquêtes et contrôles branchements | 17 | 9 | 69 | 16 | 10 | - 37,5% |

- **LES REPARATIONS**

| Les réparations (canalisation, branchements, ouvrages) | | | | | | |
|--|------|------|------|------|------|-----------|
| Groupe | 2016 | 2017 | 2018 | 2019 | 2020 | N/N-1 (%) |
| Nombre de branchements réparés | 1 | 0 | 0 | 1 | 1 | 0,0% |
| Nombre de canalisations réparées | - | 0 | 1 | 2 | 0 | - 100,0% |
| Nombre d'ouvrages réparés | 1 | 1 | 2 | 1 | 0 | - 100,0% |

- **LES INTERVENTIONS EN ASTREINTE**

| Les interventions en astreinte sur le réseau | | | |
|--|------|------|-----------------|
| Désignation | 2019 | 2020 | Variation N/N-1 |
| Les interventions sur le réseau | 23 | 25 | 8,7% |

3.1.3 L'exploitation des déversoirs, bassins d'orage ...

- **LES DEBORDEMENTS AU MILIEU NATUREL DEPUIS LE RESEAU**

Le tableau suivant détaille les volumes rejetés au milieu naturel par les déversoirs d'orage du système de collecte. Les volumes correspondant sont soit mesurés soit estimés.

SANS OBJET

3.1.4 L'exploitation des postes de relèvement

- **LE FONCTIONNEMENT DES POSTES DE RELEVEMENT**

Le tableau suivant détaille les caractéristiques de fonctionnement de chaque poste de relèvement (m³ pompés, temps de fonctionnement, ...).

SANS OBJET

- **LA CONSOMMATION ELECTRIQUE**

Les consommations électriques des postes de relèvement exploités dans le cadre du contrat sont :

| La consommation électrique facturée des postes de relèvement (kWh) | | | | | | | |
|--|---------------------------------------|---------|---------|---------|---------|---------|-----------|
| Commune | Site | 2016 | 2017 | 2018 | 2019 | 2020 | N/N-1 (%) |
| CALVISSON | CALVISSON PR 2 Mas Oliou | 2 890 | 4 774 | 1 952 | 1 624 | 2 325 | 43,2% |
| CALVISSON | CALVISSON PR Bizac | 10 163 | 15 491 | 16 032 | 14 026 | 24 128 | 72,0% |
| CALVISSON | CALVISSON PR du Figuier Sinsans | 424 | 209 | 0 | 154 | 714 | 363,6% |
| CALVISSON | CALVISSON PR du Soleil Sinsans | 256 | 149 | 438 | 372 | 382 | 2,7% |
| CALVISSON | CALVISSON PR+BO+TP Ancienne Step | 24 521 | 23 891 | 41 038 | 24 956 | 22 641 | - 9,3% |
| CALVISSON | CALVISSON PR+TP Général nouvelle Step | 43 190 | 58 826 | 62 853 | 48 750 | 39 291 | - 19,4% |
| CALVISSON | CALVISSON PR+TP Poissonniers | 23 916 | 23 043 | 24 876 | 24 595 | 20 287 | - 17,5% |
| Total | | 105 360 | 126 383 | 147 189 | 114 477 | 109 768 | - 4,1% |

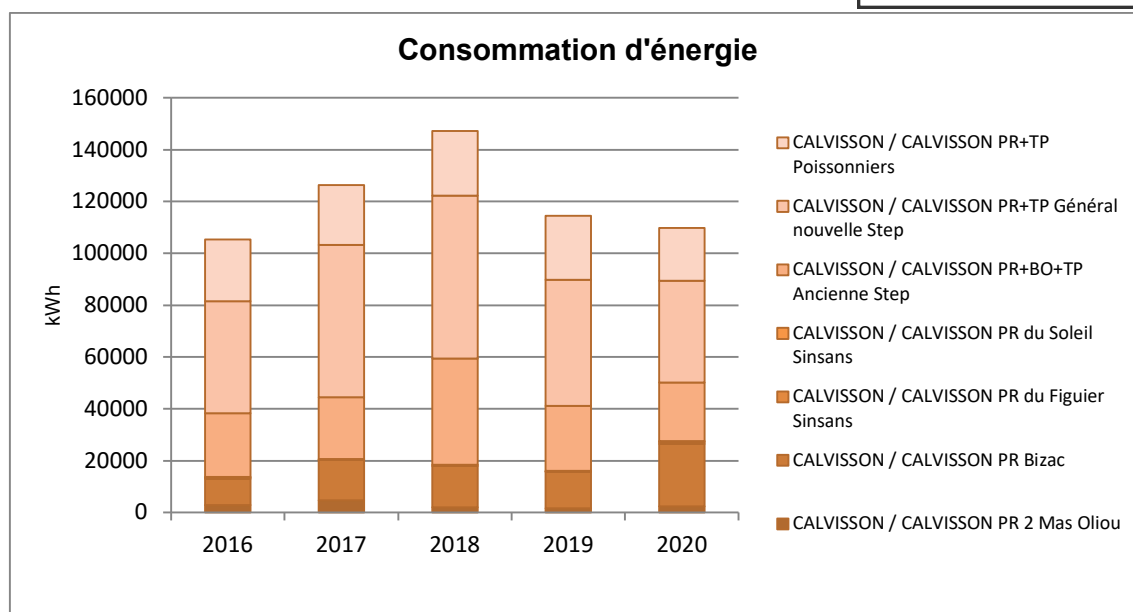

- **LES INTERVENTIONS SUR LES POSTES DE RELEVEMENT**

Les interventions de curage (et de débouchage) sur les postes de relèvement

Le nombre d'interventions sur les postes de relèvement sont détaillées dans le tableau suivant.

Les contrôles réglementaires des équipements soumis à vérification périodique ont été effectués conformément à la réglementation en vigueur (modalités et fréquence). La liste des contrôles effectués au cours de l'exercice est :

| Fonctionnement des postes de relèvement | | |
|---|------------------------------------|-------------------|
| Commune | Libellé du poste | Nombre de curages |
| CALVISSON | CALVISSON PR 2 Mas Oliou | 2 |
| CALVISSON | CALVISSON PR Bizac | 2 |
| CALVISSON | CALVISSON PR du Figuier Sinsans | 2 |
| CALVISSON | CALVISSON PR du Soleil Sinsans | 2 |
| CALVISSON | CALVISSON PR Poissonniers | 2 |
| CALVISSON | CALVISSON PR Général Nouvelle STEP | 2 |
| CALVISSON | CALVISSON PR+BO Ancienne Step | 2 |
| Total | | 14 |

Les contrôles réglementaires

| Les contrôles réglementaires sur les postes de relèvement | | | | |
|---|---------------------------------------|--|---------------------|-------------------|
| Commune | Site | Type de contrôle | Libellé équipement | Date intervention |
| CALVISSON | CALVISSON PR 2 Mas Oliou | Equipement électrique des postes de relèvement | armoire générale BT | 05/11/2020 |
| CALVISSON | CALVISSON PR Bizac | Equipement électrique des postes de relèvement | armoire générale BT | 05/11/2020 |
| CALVISSON | CALVISSON PR du Figuier Sinsans | Equipement électrique des postes de relèvement | armoire générale BT | 05/11/2020 |
| CALVISSON | CALVISSON PR du Soleil Sinsans | Equipement électrique des postes de relèvement | armoire générale BT | 05/11/2020 |
| CALVISSON | CALVISSON PR Rte de Vergèze | Equipement électrique des postes de relèvement | armoire générale BT | 08/12/2020 |
| CALVISSON | CALVISSON PR+BO+TP Ancienne Step | Equipement électrique des postes de relèvement | armoire générale BT | 09/11/2020 |
| CALVISSON | CALVISSON PR+TP Général nouvelle Step | Equipement électrique des postes de relèvement | armoire générale BT | 08/12/2020 |
| CALVISSON | CALVISSON PR+TP Poissonniers | Equipement électrique des postes de relèvement | armoire générale BT | 05/11/2020 |

Les autres tâches d'exploitation et de maintenance sur les postes de relèvement

| Les autres interventions sur les postes de relèvements | | | | | | | | | |
|--|---------------------------------|---|------------|------|------|------|------|------|-----------|
| Commune | Site | Type ITV | Groupe | 2016 | 2017 | 2018 | 2019 | 2020 | N/N-1 (%) |
| CALVISSON | CALVISSON PR 2 Mas Oliou | Tâche de maintenance des postes de relèvement | Corrective | 4 | 5 | - | 8 | 6 | -25,00% |
| CALVISSON | CALVISSON PR 2 Mas Oliou | Tâche de maintenance des postes de relèvement | Préventive | - | 12 | - | 2 | 11 | 450,00% |
| CALVISSON | CALVISSON PR 2 Mas Oliou | Tâche d'exploitation des postes de relèvement | Total | 153 | 1 | 2 | - | 39 | 0,00% |
| CALVISSON | CALVISSON PR Bizac | Tâche d'astreinte des postes de relèvement | Total | 1 | - | - | - | - | 0,00% |
| CALVISSON | CALVISSON PR Bizac | Tâche de maintenance des postes de relèvement | Corrective | 2 | - | 3 | 20 | 6 | -70,00% |
| CALVISSON | CALVISSON PR Bizac | Tâche de maintenance des postes de relèvement | Préventive | 1 | 6 | - | 2 | 6 | 200,00% |
| CALVISSON | CALVISSON PR Bizac | Tâche d'exploitation des postes de relèvement | Total | 113 | - | 1 | 4 | 24 | 500,00% |
| CALVISSON | CALVISSON PR du Figuier Sinsans | Tâche de maintenance des postes de relèvement | Corrective | 6 | 2 | 2 | 10 | 6 | -40,00% |
| CALVISSON | CALVISSON PR du Figuier Sinsans | Tâche de maintenance des postes de relèvement | Préventive | - | 7 | 1 | 2 | 6 | 200,00% |
| CALVISSON | CALVISSON PR du Figuier Sinsans | Tâche d'exploitation des postes de relèvement | Total | 104 | - | 5 | 2 | 22 | 1000,00% |
| CALVISSON | CALVISSON PR du Soleil Sinsans | Tâche d'astreinte des postes de relèvement | Total | 1 | - | - | - | - | 0,00% |
| CALVISSON | CALVISSON PR du Soleil Sinsans | Tâche de maintenance des postes de relèvement | Corrective | 2 | 1 | 2 | 6 | 4 | -33,33% |

| Les autres interventions sur les postes de relèvements | | | | | | | | | |
|--|---------------------------------------|---|------------|------|------|------|------|------|-----------|
| Commune | Site | Type ITV | Groupe | 2016 | 2017 | 2018 | 2019 | 2020 | N/N-1 (%) |
| CALVISSON | CALVISSON PR du Soleil Sinsans | Tâche de maintenance des postes de relèvement | Préventive | - | 6 | - | 2 | 6 | 200,00% |
| CALVISSON | CALVISSON PR du Soleil Sinsans | Tâche d'exploitation des postes de relèvement | Total | 88 | - | 3 | 2 | 18 | 800,00% |
| CALVISSON | CALVISSON PR Rte de Vergèze | Tâche de maintenance des postes de relèvement | Corrective | 1 | - | 1 | 4 | - | -100,00% |
| CALVISSON | CALVISSON PR Rte de Vergèze | Tâche de maintenance des postes de relèvement | Préventive | - | - | - | - | 1 | 0,00% |
| CALVISSON | CALVISSON PR+BO+TP Ancienne Step | Tâche de maintenance des postes de relèvement | Corrective | 5 | 3 | 2 | 22 | 7 | -68,18% |
| CALVISSON | CALVISSON PR+BO+TP Ancienne Step | Tâche de maintenance des postes de relèvement | Préventive | 1 | 11 | 2 | 2 | 1 | -50,00% |
| CALVISSON | CALVISSON PR+BO+TP Ancienne Step | Tâche d'exploitation des postes de relèvement | Total | 42 | 1 | 2 | - | - | 0,00% |
| CALVISSON | CALVISSON PR+TP Général nouvelle Step | Tâche de maintenance des postes de relèvement | Corrective | - | - | 2 | 10 | 6 | -40,00% |
| CALVISSON | CALVISSON PR+TP Général nouvelle Step | Tâche de maintenance des postes de relèvement | Préventive | - | - | - | - | 1 | 0,00% |
| CALVISSON | CALVISSON PR+TP Général nouvelle Step | Tâche d'exploitation des postes de relèvement | Total | - | - | - | - | 1 | 0,00% |
| CALVISSON | CALVISSON PR+TP Poissonniers | Tâche de maintenance des postes de relèvement | Corrective | 4 | 3 | 7 | 18 | 12 | -33,33% |
| CALVISSON | CALVISSON PR+TP Poissonniers | Tâche de maintenance des postes de relèvement | Préventive | 1 | 6 | 1 | 2 | 6 | 200,00% |
| CALVISSON | CALVISSON PR+TP Poissonniers | Tâche d'exploitation des postes de relèvement | Total | 128 | - | 3 | - | 43 | 0,00% |

3.1.5 La conformité du système de collecte

Obligations réglementaires depuis le 1er janvier 2016

Le principal document réglementaire régissant les systèmes d'assainissement collectif et non collectif est l'**arrêté assainissement du 21 juillet 2015 modifié par l'arrêté du 31 juillet 2020**. Cet arrêté modifié annule et remplace les arrêtés du 22 juin 2007 et du 22 décembre 1994 concernant toutes les installations à l'exception des installations d'assainissement non collectif recevant une charge brute de pollution organique inférieure ou égale à 1,2 kg/j de DBO₅.

Ce texte induit la mise en œuvre de nouvelles obligations tant sur le système de collecte que sur la station de traitement.

L'arrêté apporte un certain nombre d'éléments concernant les exigences en termes de déversements des réseaux d'assainissement par temps de pluie. Elles portent à la fois sur :

- des prescriptions d'équipements,
- des obligations de surveillance à réaliser et
- un renforcement de la transmission des informations issues de l'autosurveillance aux services de la Police de l'eau et de l'Agence de l'Eau.

La conformité des réseaux de collecte de type unitaire est évaluée en fonction du respect de l'un des trois critères suivants :

- le nombre de jours de déversement doit être inférieur à 20 par an, ou
- la pollution déversée doit être inférieure à 5% de la pollution produite durant l'année, ou

- le volume déversé doit être inférieur à 5% du volume d'eau usée produit durant l'année.

En concertation avec le maître d'ouvrage, le préfet fixe par arrêté l'option retenue qui n'a pas vocation à être modifiée.

L'évaluation de conformité à l'objectif mentionné ci-dessus, au titre de l'année N, est réalisée sur une moyenne annuelle à partir des données de fonctionnement du système de collecte des années N-4 à N.

Dans les secteurs où la collecte est séparative, en dehors des opérations programmées de maintenance et des circonstances exceptionnelles telles que mentionnées à l'article 2 de l'arrêté, les rejets directs d'eaux usées par temps de pluie ne sont pas autorisés.

Le préfet complète les exigences fixées dans le présent article notamment au regard des objectifs environnementaux et usages sensibles des masses d'eau réceptrices et des masses d'eau situées à l'aval.

Impacts

En cas de non-conformité de son système de collecte, le maître d'ouvrage a alors deux ans pour déposer une étude définissant le calendrier de mise en œuvre des actions destinées à mettre le système en conformité.

Ce calendrier ne devra pas excéder dix ans. Ce délai ne s'applique évidemment pas aux collectivités disposant d'un arrêté dont les exigences seraient conformes aux critères indiqués ci-dessus. Dans ce cas, le maître d'ouvrage sera tenu sans délai de respecter les prescriptions de son arrêté. En cas de « coût excessif » de ces actions, des dérogations pourront néanmoins être accordées.

• **L'AUTOSURVEILLANCE RESEAU**

L'autosurveillance des réseaux d'assainissement concerne principalement les réseaux unitaires et mixtes de plus de 2 000 Eq/H. Elle consiste :

- A instrumenter les principaux déversoirs d'orage de mesures des débits et estimer les charges rejetées mensuellement pour les DO en aval des bassins versants supérieurs à 10 000 Eq/H.
- A estimer les périodes de déversement et des débits dans le cas des déversoirs d'orage en aval des bassins versants supérieurs à 2 000 Eq/H.

SANS OBJET

• **LE SUIVI DES REJETS INDUSTRIELS**

Les industriels raccordés au réseau sont soumis à une autorisation de déversement délivrée par la Collectivité qui fixe les limites de qualité des rejets industriels. Le premier tableau ci-dessous précise les principaux industriels (ICPE notamment le cas échéant) raccordés au système de collecte du présent contrat qui ont obtenu à ce jour l'autorisation.

Cette autorisation peut être accompagnée d'une convention, laquelle est un contrat de droit privé signé entre tous les acteurs (entreprise, collectivité(s) propriétaire(s) des réseaux, gestionnaire de la station d'épuration).

Elle est le fruit d'une négociation et permet de préciser et de développer les modalités de mise en œuvre des dispositions de l'autorisation de déversement à laquelle elle est annexée.

SANS OBJET

- **LA PERFORMANCE DU SYSTEME DE COLLECTE**

Les indicateurs suivants reflètent la performance du système d'assainissement collectif. Ils ont été fixés par le décret du 2 mai 2007.

| Performance réseaux | | |
|--|-----------------------------------|------|
| Indicateur | Unité | 2020 |
| P251.1 - Taux de débordement des effluents dans les locaux des usagers | Nombre / 1000 habitants desservis | 0 |
| P252.2 - Nombre de points du réseau de collecte nécessitant des interventions fréquentes de curage | Nombre / 100 km | 7,72 |

3.2 Le bilan d'exploitation du système de traitement

3.2.1 Le fonctionnement hydraulique

- **LES VOLUMES REÇUS EN ENTREE DU SYSTEME DE TRAITEMENT (A3)**

Le tableau suivant détaille l'évolution des volumes collectés en entrée du système de traitement.

| Volumes collectés en entrée de système de traitement (en m ³) | | | | | | | |
|---|---------------------------|---------|---------|---------|---------|---------|-----------|
| Commune | Site | 2016 | 2017 | 2018 | 2019 | 2020 | N/N-1 (%) |
| CALVISSON | CALVISSON STEP DE SINSANS | - | - | - | - | 12 261 | 0,0% |
| CALVISSON | CALVISSON STEP NOUVELLE | 431 834 | 412 968 | 521 651 | 420 796 | 399 195 | - 5,1% |
| Total | | 863 218 | 412 968 | 521 651 | 420 796 | 411 456 | - 2,2% |

- **LES VOLUMES DEVERSEES EN TETE DE STATION (A2)**

Le tableau suivant détaille l'évolution des volumes déversés en tête de station.

| Volumes déversés en tête de station (en m ³) | | | | | | | |
|--|---------------------------|-------|-------|--------|---------|-------|-----------|
| Commune | Site | 2016 | 2017 | 2018 | 2019 | 2020 | N/N-1 (%) |
| CALVISSON | CALVISSON STEP DE SINSANS | - | - | - | - | 0 | 0,0% |
| CALVISSON | CALVISSON STEP NOUVELLE | 3 061 | 1 903 | 12 077 | 1 211,9 | 277,9 | - 77,1% |
| Total | | 6 122 | 1 903 | 12 077 | 1 211,9 | 277,9 | - 77,1% |

- **LES VOLUMES TRAITES (A4)**

Le tableau suivant détaille l'évolution des volumes traités et rejetés au milieu naturel.

| Volumes traités (en m ³) | | | | | | | |
|--------------------------------------|---------------------------|---------|---------|---------|---------|---------|-----------|
| Commune | Site | 2016 | 2017 | 2018 | 2019 | 2020 | N/N-1 (%) |
| CALVISSON | CALVISSON STEP DE SINSANS | - | - | - | - | 12 261 | 0,0% |
| CALVISSON | CALVISSON STEP NOUVELLE | 480 618 | 455 860 | 533 404 | 439 216 | 417 209 | - 5,0% |
| Total | | 961 236 | 455 860 | 533 404 | 439 216 | 429 470 | - 2,2% |

3.2.2 L'exploitation des ouvrages de traitement

Cette partie détaille des aspects tels que les interventions sur le réseau de collecte et les ouvrages de traitement, les charges et concentrations entrantes au niveau des stations de traitement, les apports extérieurs, les consommations de réactifs et d'énergie, ...

- **LES CHARGES ENTRANTES**

Le tableau suivant détaille l'évolution des concentrations et charges en entrée de station.

| Charges entrantes (kg/j) | | | | | | |
|---------------------------|------|------|------|------|------|-----------|
| CALVISSON STEP DE SINSANS | 2016 | 2017 | 2018 | 2019 | 2020 | N/N-1 (%) |
| DBO5 | 8 | 14,4 | 8,9 | 19,5 | 6,4 | - 67,2% |
| DCO | 24,5 | 22,2 | 21,4 | 54,2 | 15,5 | - 71,3% |
| MeS | 10 | 7 | 10 | 12,8 | 4,4 | - 65,9% |
| NH4 | - | - | - | - | 4,3 | 0,0% |
| NO2 | - | - | - | - | 0 | 0,0% |
| NO3 | - | - | - | - | 0 | 0,0% |
| NTK | 4,4 | 4,3 | 4,8 | 3,9 | 3,9 | 0,3% |
| Pt | - | - | - | - | 0,3 | 0,0% |

| CALVISSON STEP NOUVELLE | 2016 | 2017 | 2018 | 2019 | 2020 | N/N-1 (%) |
|-------------------------|-------|-------|---------|-------|-------|-----------|
| DBO5 | 207,5 | 242,1 | 523,8 | 177,2 | 55,6 | - 68,6% |
| DCO | 571,6 | 647,7 | 1 933 | 512,4 | 233,8 | - 54,4% |
| MeS | 266,7 | 306,9 | 1 265,4 | 227,5 | 148,8 | - 34,6% |
| NG | 64,8 | 71,2 | 117,2 | 54,2 | 15,6 | - 71,3% |
| NH4 | - | - | - | - | 67,8 | 0,0% |
| NO2 | - | - | - | - | 0,2 | 0,0% |
| NO3 | - | - | - | - | 1,5 | 0,0% |
| NTK | - | - | - | - | 15,5 | 0,0% |
| Pt | 7,1 | 7,9 | 18,3 | 4,7 | 2,5 | - 46,5% |

• LES CONSOMMATIONS DE REACTIFS

Le tableau suivant permet de mesurer l'évolution quantitative de la consommation d'eau potable et non potable ainsi que celle des réactifs utilisés dans le cadre de l'exploitation des stations de traitement.

| Consommation de réactifs | | | | | | | | |
|---------------------------------------|---------------------|-------|-------|------|-------|---------|----------|-----------|
| CALVISSON STEP NOUVELLE | Nature | Unité | 2016 | 2017 | 2018 | 2019 | 2020 | N/N-1 (%) |
| S14 - Réactifs utilisés (file "eau") | Sels de Fer (FeCl3) | kg | 5 000 | 0 | 7 000 | 2 141,8 | 1 682,39 | - 21,4% |
| S15 - Réactifs utilisés (file "boue") | Polymère | kg | 850 | 902 | 864 | 984 | 783 | - 20,4% |

• LA FILIERE BOUE

La production de boues

Le tableau suivant détaille les principales caractéristiques des boues produites en station d'épuration.

| Production des boues | | | |
|-------------------------|--------|--------|-----------|
| CALVISSON STEP NOUVELLE | 2019 | 2020 | N/N-1 (%) |
| MS boues (T) | 93,4 | 127,1 | 36,1% |
| Production (m³/an) | 19 639 | 22 790 | 16,0% |
| Siccité moyenne (%) | 0,5 | 0,6 | 6,5% |

L'évacuation de boues

La quantité de boue évacuée est détaillée dans le tableau suivant.

| Evacuation des boues | | | | | | | | |
|--------------------------------------|-----------------|----------|------|------|------|------|------|-----------|
| CALVISSON STEP DE SINSANS | Nature | Filière | 2016 | 2017 | 2018 | 2019 | 2020 | N/N-1 (%) |
| S6 - Boues évacuées après traitement | Masse Boue (kg) | Epandage | - | - | 0 | 0 | 0 | 0,0% |
| S6 - Boues évacuées après traitement | MS boues (kg) | Epandage | 0 | 0 | 0 | 0 | 0 | 0,0% |

| CALVISSON STEP NOUVELLE | Nature | Filière | 2016 | 2017 | 2018 | 2019 | 2020 | N/N-1 (%) |
|--------------------------------------|-----------------|--------------------|------------|------------|-------------|--------------|---------------|-----------|
| S6 - Boues évacuées après traitement | Masse Boue (kg) | Compostage déchet | 588 480 | 582 940 | - | - | - | 0,0% |
| S6 - Boues évacuées après traitement | Masse Boue (kg) | Compostage produit | - | 0 | 567 260 | 547 560 | 645 540 | 17,9% |
| S6 - Boues évacuées après traitement | MS boues (kg) | Compostage déchet | 101 082 | 100 132 | - | - | - | 0,0% |
| S6 - Boues évacuées après traitement | MS boues (kg) | Compostage produit | - | 0 | 93 597,9 | 87 015,66 | 115 632,96 | 32,9% |

• LES SOUS-PRODUITS DE TRAITEMENT

Le tableau suivant détaille les principales caractéristiques des sous-produits évacués.

| Bilan sous produits évacués | | | | | | | | |
|-----------------------------------|-------------|---------|------|------|------|------|------|-----------|
| CALVISSON STEP DE SINSANS | Nature | Filière | 2016 | 2017 | 2018 | 2019 | 2020 | N/N-1 (%) |
| S11 - Refus de dégrillage produit | Volume (m³) | ISDND | 0,3 | 0 | 0,4 | 0,33 | 0,84 | 153,0% |

| CALVISSON STEP NOUVELLE | Nature | Filière | 2016 | 2017 | 2018 | 2019 | 2020 | N/N-1 (%) |
|-----------------------------------|-------------|---------|------|------|------|------|------|-----------|
| S10 - Sable produit | Poids (kg) | ISDND | 0 | 0 | 0 | 0 | 1 | 0,0% |
| S11 - Refus de dégrillage produit | Volume (m³) | ISDND | 2,75 | 2,85 | 3,6 | 5,8 | 12 | 106,9% |

• LA CONSOMMATION ELECTRIQUE

Les consommations électriques des principales installations ou sites exploités dans le cadre du contrat sont :

| La consommation électrique facturée des stations d'épuration (kWh) | | | | | | | |
|--|---------------------------------|---------|---------|---------|---------|---------|-----------|
| Commune | Site | 2016 | 2017 | 2018 | 2019 | 2020 | N/N-1 (%) |
| CALVISSON | CALVISSON STEP DE SINSANS | 1 150 | 1 272 | 1 480 | 905 | 1 324 | 46,3% |
| CALVISSON | CALVISSON STEP de Sinsans sorti | 1 150 | - | - | - | - | 0,0% |
| CALVISSON | CALVISSON STEP NOUVELLE | 389 502 | 397 455 | 419 546 | 466 122 | 354 602 | - 23,9% |
| Total | | 391 802 | 398 727 | 421 026 | 467 027 | 355 926 | - 23,8% |

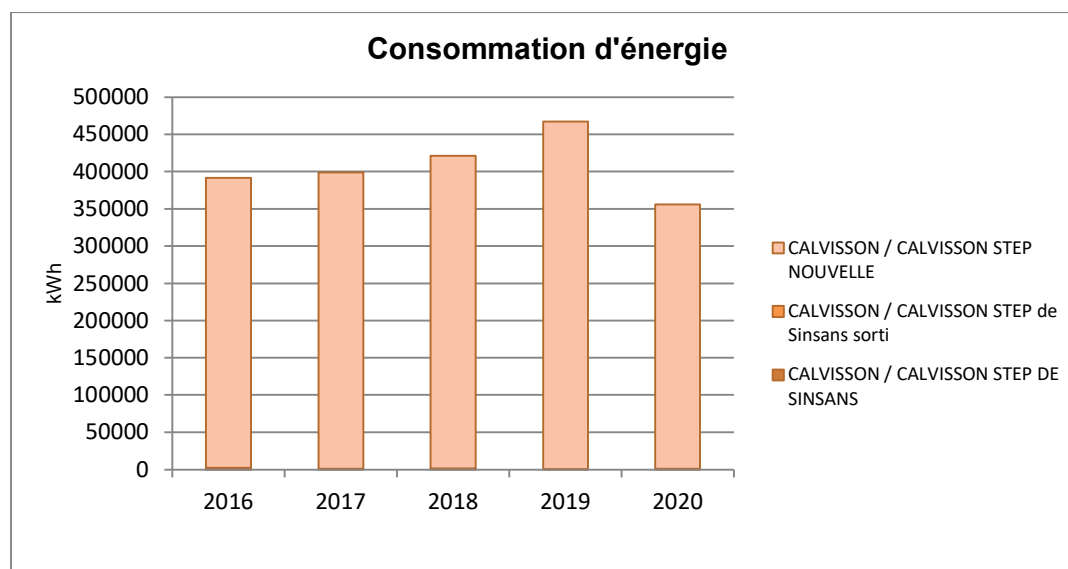

3.2.3 Les interventions sur les stations d'épuration

- **LES TACHES D'EXPLOITATION ET DE MAINTENANCE**

Les interventions réalisées sur les stations d'épuration sont détaillées dans le tableau suivant.

| Fonctionnement des stations d'épuration | | | | | | | | | |
|---|---------------------------|--------------------------------|------------|-------|-------|-------|------|-------|-----------|
| Commune | Site | Type ITV | Groupe | 2016 | 2017 | 2018 | 2019 | 2020 | N/N-1 (%) |
| CALVISSON | CALVISSON STEP DE SINSANS | Tache de maintenance sur usine | Corrective | 1 | 1 | - | 10 | 4 | -60,00% |
| CALVISSON | CALVISSON STEP DE SINSANS | Tache de maintenance sur usine | Préventive | 1 | 2 | - | - | 1 | 0,00% |
| CALVISSON | CALVISSON STEP DE SINSANS | Tache d'exploitation sur usine | Total | 203 | 419 | 330 | - | 255 | 0,00% |
| CALVISSON | CALVISSON STEP NOUVELLE | Tache de maintenance sur usine | Corrective | 78 | 40 | 45 | 59 | 99 | 67,80% |
| CALVISSON | CALVISSON STEP NOUVELLE | Tache de maintenance sur usine | Préventive | 2 | 13 | 8 | - | 3 | 0,00% |
| CALVISSON | CALVISSON STEP NOUVELLE | Tache d'exploitation sur usine | Total | 1 897 | 1 394 | 1 362 | 97 | 1 196 | 1132,99% |

- **LES CONTROLES REGLEMENTAIRES**

Les contrôles réglementaires des équipements soumis à vérification périodique ont été effectués conformément à la réglementation en vigueur (modalités et fréquence). La liste des contrôles effectués au cours de l'exercice est :

| Les contrôles réglementaires sur les stations d'épuration | | | | |
|---|---------------------------|--------------------------------|--------------------|-------------------|
| Commune | Site | Type de contrôle | Libellé équipement | Date intervention |
| CALVISSON | CALVISSON STEP DE SINSANS | Equipement électrique des STEP | | 05/11/2020 |
| CALVISSON | CALVISSON STEP NOUVELLE | Decteur des STEP | | 06/07/2020 |
| CALVISSON | CALVISSON STEP NOUVELLE | Equipement électrique des STEP | | 05/11/2020 |

3.2.4 La conformité des rejets du système de traitement

Obligations réglementaires depuis le 1er janvier 2016

Le principal document réglementaire régissant les systèmes d'assainissement collectif et non collectif est l'**arrêté assainissement du 21 juillet 2015 modifié par l'arrêté du 31 juillet 2020**. Cet arrêté modifié annule et remplace les arrêtés du 22 juin 2007 et du 22 décembre 1994 concernant toutes les installations à l'exception des installations d'assainissement non collectif recevant une charge brute de pollution organique inférieure ou égale à 1,2 kg/j de DBO₅.

Le pH des eaux usées traitées rejetées est compris entre 6 et 8,5. Leur température est inférieure à 25 °C, sauf dans les départements d'outre-mer ou en cas de conditions climatiques exceptionnelles. Le préfet peut, dans ces départements ou lors de ces situations exceptionnelles, relever la valeur maximale

de température des eaux usées traitées, sans toutefois nuire aux objectifs environnementaux du milieu récepteur.

Pour les paramètres DBO5, DCO et MES, en dehors des situations inhabituelles, les échantillons moyens journaliers prélevés sur la station de traitement des eaux usées respectent les valeurs fixées en concentration ou en rendement figurant au tableau 6 de l'annexe 3 de l'arrêté du 25 janvier 2010 ou, le cas échéant, les valeurs plus sévères fixées par le préfet. Les performances de traitement sont jugées conformes si le nombre annuel d'échantillons moyens journaliers non conformes à la fois aux valeurs fixées en concentration et en rendement ne dépasse pas le nombre prescrit au tableau 8 de l'annexe 3 de l'arrêté du 21 juillet 2015. Ces paramètres doivent toutefois en dehors des situations inhabituelles respecter les concentrations réductrices figurant au tableau 6 de l'annexe 3 .

Paramètres azote et phosphore

Les rejets des stations de traitement des eaux usées des agglomérations d'assainissement de taille supérieure à 600 kg/j de DBO5 localisées dans des zones sensibles à l'eutrophisation respectent en moyenne annuelle, pour le paramètre concerné (Ptot ou NGL), les valeurs fixées en concentration ou en rendement figurant au tableau 7 de l'annexe 3 de l'arrêté du 25 janvier 2010 ou, le cas échéant, les valeurs plus sévères fixées par le préfet.

En cas de modification du périmètre de ces zones, un arrêté complémentaire du préfet fixe les conditions de prise en compte de ces paramètres dans le délai prévu à l'article R. 2224-14 du code général des collectivités territoriales.

Rejets au droit du déversoir en tête de station et des by-pass en cours de traitement :

Ces rejets sont pris en compte pour statuer sur la conformité de la station de traitement des eaux usées, tant que le débit en entrée de la station est inférieur au débit de référence de l'installation.

3 | Qualité du service

• L'ARRETE PREFECTORAL

Le principal texte réglementaire régissant l'auto-surveillance est l'arrêté du 21 juillet 2015, modifié par l'arrêté du 31 juillet 2020.
 Le tableau suivant fait office de synthèse des exigences en matière de qualité de rejets des systèmes de traitement du présent contrat.

| Synthèse de l'arrêté | | | | | | | | | | | | | | | | | | |
|---|--|-----------|-------------------|-------------------------|-----|---------------------|---------------|-----|----------------|-----|------------------|--------------|-----|--------------------|-----|------------------|--------------|--------------------------------|
| Site | Nom de la période de l'autorisation de rejet | Paramètre | Charge Réf (kg/j) | Conc. Moy. Jour. (mg/l) | O p | Conc. Moy. Annuelle | Conc. Rédhib. | O p | Flux Moy. Jour | O p | Flux Moy. Annuel | Flux Rédhib. | O p | Rdt. Moy. Jour (%) | O p | Rdt. Moy. Annuel | Rdt. Rédhib. | Nom de l'autorisation de rejet |
| CALV ISSO N PR+B O+TP Ancienne Step | normal | DBO5 | 336 | 25 | | | 50 | | | | | | | OU | 70 | | | 2007-365 - 2018 |
| CALV ISSO N PR+B O+TP Ancienne Step | normal | DCO | 672 | 125 | | | 250 | | | | | | | OU | 75 | | | 2007-365 - 2018 |
| CALV ISSO N PR+B O+TP Ancienne Step | normal | MeS | 392 | 35 | | | 85 | | | | | | | OU | 90 | | | 2007-365 - 2018 |
| CALV ISSO N PR+B O+TP Ancienne Step | normal | NG | 84 | | | 15 | | | | | | | | OU | | 70 | | 2007-365 - 2018 |
| CALV ISSO N PR+B | normal | NH4 | | | | | | | | | | | | | | | | 2007-365 - 2018 |

3 | Qualité du service

| Synthèse de l'arrêté | | | | | | | | | | | | | | | | | | |
|------------------------------------|--|-----------------|-------------------|-------------------------|-----|---------------------|---------------|-----|----------------|-----|------------------|--------------|-----|--------------------|-----|------------------|--------------|--------------------------------|
| Site | Nom de la période de l'autorisation de rejet | Paramètre | Charge Réf (kg/j) | Conc. Moy. Jour. (mg/l) | O p | Conc. Moy. Annuelle | Conc. Rédhib. | O p | Flux Moy. Jour | O p | Flux Moy. Annuel | Flux Rédhib. | O p | Rdt. Moy. Jour (%) | O p | Rdt. Moy. Annuel | Rdt. Rédhib. | Nom de l'autorisation de rejet |
| O+TP Ancienne Step | | | | | | | | | | | | | | | | | | |
| CALV ISSON PR+B O+TP Ancienne Step | normal | NO2 | | | | | | | | | | | | | | | | 2007-365 - 2018 |
| CALV ISSON PR+B O+TP Ancienne Step | normal | NO3 | | | | | | | | | | | | | | | | 2007-365 - 2018 |
| CALV ISSON PR+B O+TP Ancienne Step | normal | NTK | | | | | | | | | | | | | | | | 2007-365 - 2018 |
| CALV ISSON PR+B O+TP Ancienne Step | normal | Pt | | | | | | | | | | | | | | | | 2007-365 - 2018 |
| CALV ISSON PR+B O+TP Ancienne | normal | Température eau | | | | | | | | | | | | | | | | 2007-365 - 2018 |

3 | Qualité du service

| Synthèse de l'arrêté | | | | | | | | | | | | | | | | | | |
|---------------------------|--|-----------|-------------------|-------------------------|-----|---------------------|---------------|-----|----------------|-----|------------------|--------------|-----|--------------------|-----|------------------|--------------|--------------------------------|
| Site | Nom de la période de l'autorisation de rejet | Paramètre | Charge Réf (kg/j) | Conc. Moy. Jour. (mg/l) | O p | Conc. Moy. Annuelle | Conc. Rédhib. | O p | Flux Moy. Jour | O p | Flux Moy. Annuel | Flux Rédhib. | O p | Rdt. Moy. Jour (%) | O p | Rdt. Moy. Annuel | Rdt. Rédhib. | Nom de l'autorisation de rejet |
| ne Step | | | | | | | | | | | | | | | | | | |
| CALVISSON STEP DE SINSANS | Normal | DBO5 | 30 | 25 | | | 50 | | | | | | | OU 70 | | | | N°2008-29-8 - bis - 2020 |
| CALVISSON STEP DE SINSANS | Normal | DCO | | 125 | | | 250 | | | | | | | OU 75 | | | | N°2008-29-8 - bis - 2020 |
| CALVISSON STEP DE SINSANS | Normal | MeS | | 35 | | | 85 | | | | | | | OU 90 | | | | N°2008-29-8 - bis - 2020 |
| CALVISSON STEP DE SINSANS | Normal | NH4 | | | | | | | | | | | | | | | | N°2008-29-8 - bis - 2020 |
| CALVISSON STEP DE SINSANS | Normal | NO2 | | | | | | | | | | | | | | | | N°2008-29-8 - bis - 2020 |

3 | Qualité du service

| Site | Nom de la période de l'autorisation de rejet | Paramètre | Charge Réf (kg/j) | Conc. Moy. Jour. (mg/l) | O p | Conc. Moy. Annuelle | Conc. Rédhib. | O p | Flux Moy. Jour | O p | Flux Moy. Annuel | Flux Rédhib. | O p | Rdt. Moy. Jour (%) | O p | Rdt. Moy. Annuel | Rdt. Rédhib. | Nom de l'autorisation de rejet |
|---------------------------|--|-----------------|-------------------|-------------------------|-----|---------------------|---------------|-----|----------------|-----|------------------|--------------|-----|--------------------|-----|------------------|--------------|--------------------------------|
| CALVISSON STEP DE SINSANS | Normal | NO3 | | | | | | | | | | | | | | | | N°2008-29-8 - bis - 2020 |
| CALVISSON STEP DE SINSANS | Normal | NTK | | 30 | | | | | | | | | OU | 70 | | | | N°2008-29-8 - bis - 2020 |
| CALVISSON STEP DE SINSANS | Normal | pH | | 8.5 | | | | | | | | | | | | | | N°2008-29-8 - bis - 2020 |
| CALVISSON STEP DE SINSANS | Normal | Pt | | | | | | | | | | | | | | | | N°2008-29-8 - bis - 2020 |
| CALVISSON STEP DE SINSANS | Normal | Température eau | | 25 | | | | | | | | | | | | | | N°2008-29-8 - bis - 2020 |

| Site | Nom de la période de l'autorisation de rejet | Paramètre | Charge Réf (kg/j) | Conc. Moy. Jour. (mg/l) | O p | Conc. Moy. Annuelle | Conc. Rédhib. | O p | Flux Moy. Jour | O p | Flux Moy. Annuel | Flux Rédhib. | O p | Rdt. Moy. Jour (%) | O p | Rdt. Moy. Annuel | Rdt. Rédhib. | Nom de l'autorisation de rejet |
|--------------------|--|-----------|-------------------|-------------------------|-----|---------------------|---------------|-----|----------------|-----|------------------|--------------|-----|--------------------|-----|------------------|--------------|--------------------------------|
| CALVISSON STEP NOU | Normal | DBO5 | 510 | 25 | | | 50 | | | | | | OU | 80 | | | | 30-2010-00404 - bis - 2020 |

3 | Qualité du service

| Site | Nom de la période de l'autorisation de rejet | Paramètre | Charge Réf (kg/j) | Conc. Moy. Jour. (mg/l) | O p | Conc. Moy. Annuelle | Conc. Rédhib. | O p | Flux Moy. Jour | O p | Flux Moy. Annuel | Flux Rédhib. | O p | Rdt. Moy. Jour (%) | O p | Rdt. Moy. Annuel | Rdt. Rédhib. | Nom de l'autorisation de rejet |
|-------------------------|--|-----------|-------------------|-------------------------|-----|---------------------|---------------|-----|----------------|-----|------------------|--------------|-----|--------------------|-----|------------------|--------------|--------------------------------|
| VELLE | | | | | | | | | | | | | | | | | | |
| CALVISSON STEP NOUVELLE | Normal | DCO | 1020 | 125 | | | 250 | | | | | | | O U 75 | | | | 30-2010-00404 - bis - 2020 |
| CALVISSON STEP NOUVELLE | Normal | MeS | 595 | 35 | | | 85 | | | | | | | O U 90 | | | | 30-2010-00404 - bis - 2020 |
| CALVISSON STEP NOUVELLE | Normal | NG | | | | 10 | | | | | | | | O U | | 70 | | 30-2010-00404 - bis - 2020 |
| CALVISSON STEP NOUVELLE | Normal | NH4 | | | | | | | | | | | | | | | | 30-2010-00404 - bis - 2020 |
| CALVISSON STEP NOUVELLE | Normal | NO2 | | | | | | | | | | | | | | | | 30-2010-00404 - bis - 2020 |
| CALVISSON STEP NOUVELLE | Normal | NO3 | | | | | | | | | | | | | | | | 30-2010-00404 - bis - 2020 |

3 | Qualité du service

| Site | Nom de la période de l'autorisation de rejet | Paramètre | Charge Réf (kg/j) | Conc. Moy. Jour. (mg/l) | Op | Conc. Moy. Annuelle | Conc. Rédhib. | Op | Flux Moy. Jour | Op | Flux Moy. Annuel | Flux Rédhib. | Op | Rdt. Moy. Jour (%) | Op | Rdt. Moy. Annuel | Rdt. Rédhib. | Nom de l'autorisation de rejet |
|-------------------------|--|-----------------|-------------------|-------------------------|----|---------------------|---------------|----|----------------|----|------------------|--------------|----|--------------------|----|------------------|--------------|--------------------------------|
| CALVISSON STEP NOUVELLE | Normal | NTK | | | | | | | | | | | | | | | | 30-2010-00404 - bis - 2020 |
| CALVISSON STEP NOUVELLE | Normal | pH | | 8.5 | | | | | | | | | | | | | | 30-2010-00404 - bis - 2020 |
| CALVISSON STEP NOUVELLE | Normal | Pt | | | | 1 | | | | | | | OU | | | 80 | | 30-2010-00404 - bis - 2020 |
| CALVISSON STEP NOUVELLE | Normal | Température eau | | 25 | | | | | | | | | | | | | | 30-2010-00404 - bis - 2020 |

- **LA CONFORMITE DES FREQUENCES D'ANALYSE**

Le respect du nombre d'analyses retenues par rapport au nombre prévu par l'arrêté est synthétisé dans le tableau suivant :

| Conformité du planning d'analyses | | | | | |
|--|-------------------|-------------------|------------------|-----------------|---------------------------|
| CALVISSON STEP DE SINSANS | Paramètres | A réaliser | Réalisées | Retenues | Taux de conformité |
| N°2008-29-8 - bis - 2020 | DBO5 | 1 | 1 | 1 | 100,0% |
| N°2008-29-8 - bis - 2020 | DCO | 1 | 1 | 1 | 100,0% |
| N°2008-29-8 - bis - 2020 | MeS | 1 | 1 | 1 | 100,0% |
| N°2008-29-8 - bis - 2020 | NH4 | 1 | 1 | 1 | 100,0% |
| N°2008-29-8 - bis - 2020 | NO2 | 1 | 1 | 1 | 100,0% |
| N°2008-29-8 - bis - 2020 | NO3 | 1 | 1 | 1 | 100,0% |
| N°2008-29-8 - bis - 2020 | NTK | 1 | 1 | 1 | 100,0% |
| N°2008-29-8 - bis - 2020 | pH | 1 | 1 | 1 | 100,0% |
| N°2008-29-8 - bis - 2020 | Pt | 1 | 1 | 1 | 100,0% |
| N°2008-29-8 - bis - 2020 | Température eau | 1 | 1 | 1 | 100,0% |

| CALVISSON STEP NOUVELLE | Paramètres | A réaliser | Réalisées | Retenues | Taux de conformité |
|--------------------------------|-------------------|-------------------|------------------|-----------------|---------------------------|
| 30-2010-00404 - bis - 2020 | DBO5 | 24 | 24 | 24 | 100,0% |
| 30-2010-00404 - bis - 2020 | DCO | 24 | 24 | 24 | 100,0% |
| 30-2010-00404 - bis - 2020 | MeS | 24 | 24 | 24 | 100,0% |
| 30-2010-00404 - bis - 2020 | NG | 12 | 24 | 24 | 200,0% |
| 30-2010-00404 - bis - 2020 | NH4 | 12 | 13 | 13 | 108,3% |
| 30-2010-00404 - bis - 2020 | NO2 | 12 | 24 | 24 | 200,0% |
| 30-2010-00404 - bis - 2020 | NO3 | 12 | 24 | 24 | 200,0% |
| 30-2010-00404 - bis - 2020 | NTK | 12 | 24 | 24 | 200,0% |
| 30-2010-00404 - bis - 2020 | pH | 24 | 24 | 24 | 100,0% |
| 30-2010-00404 - bis - 2020 | Pt | 12 | 24 | 24 | 200,0% |
| 30-2010-00404 - bis - 2020 | Température eau | 24 | 24 | 24 | 100,0% |

- LA CONFORMITE PAR PARAMETRE**

Le détail par paramètre apparaît sur le tableau suivant :

| Conformité par paramètre | | | | | | | | | |
|---------------------------------|----------------------------|----------------------------------|-----------------------------------|----------------------------------|------------------------------|----------------------------------|---------------------------------------|-----------------------|--------------------|
| CALVISSON STEP DE SINSANS | Para mètr es | Flux moy. Entrée (kg/j) | Conc. moy. Sortie (mg/l) | Flux moy. Sortie (kg/j) | Remem ent moyen (%) | Nombre de dépassem ents | Nombre de dépassement s tolérés | Rédh ibitoi res | Con for mité |
| N°2008-29-8 - bis - 2020 | DBO 5 | 6,4 | 3 | 0,1 | 98 | 0 | 0 | 0 | Oui |
| N°2008-29-8 - bis - 2020 | DCO | 15,54 | 30 | 1,01 | 94 | 0 | 0 | 0 | Oui |
| N°2008-29-8 - bis - 2020 | MeS | 4,36 | 2 | 0,07 | 98 | 0 | 0 | 0 | Oui |
| N°2008-29-8 - bis - 2020 | NH4 | 4,27 | 0,5 | 0,02 | 100 | 0 | 0 | 0 | Oui |
| N°2008-29-8 - bis - 2020 | NO2 | 0 | 0,08 | 0 | - 100 | 0 | 0 | 0 | Oui |
| N°2008-29-8 - bis - 2020 | NO3 | 0,03 | 332,25 | 11,13 | - 33 125 | 0 | 0 | 0 | Oui |
| N°2008-29-8 - bis - 2020 | NTK | 3,89 | 1,89 | 0,06 | 98 | 0 | 0 | 0 | Oui |
| N°2008-29-8 - bis - 2020 | pH | - | 7,4 | 0 | - | 0 | 0 | 0 | Oui |
| N°2008-29-8 - bis - 2020 | Pt | 0,32 | 11,3 | 0,38 | - 17 | 0 | 0 | 0 | Oui |
| N°2008-29-8 - bis - 2020 | Tem pérat ure eau | - | 24,2 | 0 | - | 0 | 0 | 0 | Oui |

| CALVISSON STEP NOUVELLE | Para mètr es | Flux moy. Entrée (kg/j) | Conc. moy. Sortie (mg/l) | Flux moy. Sortie (kg/j) | Remem ent moyen (%) | Nombre de dépassem ents | Nombre de dépassement s tolérés | Rédh ibitoi res | Con for mité |
|-----------------------------------|--------------------|----------------------------------|-----------------------------------|----------------------------------|------------------------------|----------------------------------|---------------------------------------|-----------------------|--------------------|
| 30-2010- 00404 - bis - 2020 | DBO 5 | 55,64 | 3,32 | 3,68 | 98 | 0 | 3 | 0 | Oui |
| 30-2010- 00404 - bis - 2020 | DCO | 233,76 | 16,13 | 17,88 | 98 | 0 | 3 | 0 | Oui |
| 30-2010- 00404 - bis - 2020 | MeS | 148,83 | 2,9 | 3,22 | 99 | 0 | 3 | 0 | Oui |
| 30-2010- 00404 - bis - 2020 | NG | 15,56 | 7,34 | 8,14 | 89 | 0 | 3 | 0 | Oui |
| 30-2010- 00404 - bis - 2020 | NH4 | 67,84 | 4,23 | 4,75 | 92 | 0 | 2 | 0 | Oui |
| 30-2010- 00404 - bis - 2020 | NO2 | 0,23 | 0,29 | 0,32 | - 36 | 0 | 3 | 0 | Oui |
| 30-2010- 00404 - bis - 2020 | NO3 | 1,47 | 14,19 | 15,73 | - 967 | 0 | 3 | 0 | Oui |
| 30-2010- 00404 - bis - 2020 | NTK | 15,49 | 4,05 | 4,49 | 94 | 0 | 3 | 0 | Oui |
| 30-2010- 00404 - bis - 2020 | pH | - | 7,7 | 0 | - | 0 | 3 | 0 | Oui |
| 30-2010- 00404 - bis - 2020 | Pt | 2,5 | 0,55 | 0,61 | 93 | 0 | 3 | 0 | Oui |

| CALVISSON STEP NOUVELLE | Para mètr es | Flux moy. Entrée (kg/j) | Conc. moy. Sortie (mg/l) | Flux moy. Sortie (kg/j) | Rendem ent moyen (%) | Nombre de dépassem ents | Nombre de dépassement s tolérés | Rédh ibitoi res | Con for mité |
|-----------------------------------|----------------------------|----------------------------------|-----------------------------------|----------------------------------|-------------------------------|----------------------------------|---------------------------------------|-----------------------|--------------------|
| 30-2010- 00404 - bis - 2020 | Tem pérat ure eau | - | 17,9 | 0 | - | 0 | 3 | 0 | Oui |

- **LA CONFORMITE ANNUELLE GLOBALE**

Une station est dite conforme si et seulement si elle est globalement conforme sur l'ensemble de ses paramètres.

La conformité du système de collecte et de la station de traitement des eaux usées, avec les dispositions du présent arrêté et avec les prescriptions fixées par le préfet, est établie par le service en charge du contrôle avant le 1er juin de chaque année, à partir de tous les éléments à sa disposition.

Par conséquent, le jugement que nous affichons ici n'engage que notre avis d'exploitant et ne fait nullement foi réglementairement.

| Conformité annuelle globale | | | | | | |
|-----------------------------|---------------------------|------|------|------|------|------|
| Commune | Site | 2016 | 2017 | 2018 | 2019 | 2020 |
| CALVISSON | CALVISSON STEP DE SINSANS | Oui | Oui | Oui | Oui | Oui |
| CALVISSON | CALVISSON STEP NOUVELLE | Oui | Oui | Oui | Oui | Oui |

3.3 Le bilan clientèle

Cette partie dresse le bilan de l'activité de gestion des clients consommateurs. Elle aborde notamment les notions d'abonnés, de volumes comptabilisés, de contacts avec les consommateurs mais également leur niveau de satisfaction au travers des enquêtes réalisées.

3.3.1 Le nombre de clients assainissement collectif

| Le nombre de clients assainissement collectif | |
|---|-------|
| Désignation | 2020 |
| Particuliers | 3 026 |
| Collectivités | 17 |
| Professionnels | 79 |
| Total | 3 122 |

3.3.2 Les statistiques clients

Le tableau suivant présente les principales statistiques liées à la facturation clients (nombre d'abonnements au service de l'assainissement collectif, taux de desserte, ...).

| Statistiques clients | | | | | | |
|--|-------|-------|-------|-------|-------|-----------|
| Type | 2016 | 2017 | 2018 | 2019 | 2020 | N/N-1 (%) |
| Abonnés assainissement collectif | 2 936 | 2 979 | 3 021 | 3 053 | 3 122 | 2,3% |
| Nombre de clients potentiels assainissement collectif (estimation) | 3 073 | 3 116 | 3 147 | 3 179 | 3 251 | 2,3% |
| Nombre d'habitants desservis en assainissement collectif | 5 398 | 5 398 | 5 600 | 5 842 | 5 930 | 1,5% |
| Taux de desserte par des réseaux de collecte d'eaux usées (%) | 95,5 | 95,6 | 96 | 96,03 | 96,03 | 0,0% |

3.3.3 Les volumes assujettis à l'assainissement

Le tableau suivant présente l'évolution des volumes d'eau consommés assujettis à la redevance assainissement.

| Volumes assujettis à l'assainissement | | | | | | |
|---------------------------------------|---------|---------|---------|---------|-----------|-----------|
| Type volume | 2016 | 2017 | 2018 | 2019 | 2020 | N/N-1 (%) |
| Volumes assujettis (m³) | 282 784 | 311 679 | 311 465 | 323 250 | 329 343,7 | 1,9% |

3.3.4 La typologie des contacts clients

L'ensemble des demandes clients sont traitées dans nos services. Notre Centre de Relation Client, basé en France, répond aux demandes exprimées par téléphone et internet, et traite en temps réel tout type de sujet : information sur la qualité de l'eau, sur la facture, abonnement lors de l'arrivée dans un logement, réclamation, urgence, mensualisation ...

Un service spécifique de traitement de courriers permet de répondre à l'ensemble des demandes écrites.

| Typologie des contacts | |
|------------------------|--------------------|
| Désignation | Nombre de contacts |
| Téléphone | 1 592 |
| Courrier | 204 |
| Internet | 409 |
| Visite en agence | 177 |
| Total | 2 382 |

3.3.5 Les principaux motifs de dossiers clients

Les principaux motifs de contacts avec les clients consommateurs s'établissent de la façon suivante :

| Principaux motifs de dossiers clients | | |
|---------------------------------------|--------------------|-------------------|
| Désignation | Nombre de demandes | dont réclamations |
| Gestion du contrat client | 365 | - |
| Facturation | 95 | 59 |
| Règlement/Encaissement | 123 | 12 |
| Prestation et travaux | 61 | - |
| Information | 992 | - |
| Technique assainissement | 59 | 59 |
| Total | 1 695 | 130 |

3.3.6 L'activité de gestion clients

Les clients consommateurs ont la possibilité de fractionner le paiement de leurs factures d'eau tous les mois en optant pour la mensualisation.

Nos efforts se poursuivent pour faciliter aux clients l'accès au paiement mensualisé ou au prélèvement automatique de leurs factures, à travers les messages, feuillets informatifs joints à la facture, mailings personnalisés, accueil téléphonique...

Ces moyens de paiement permettent à nos clients de gérer leur budget « eau » plus efficacement et plus facilement. L'accès à ce service, optionnel et gratuit, répond à une attente forte des clients et peut être mis en place lors d'un appel au Centre de Relation Clientèle, ou via notre site internet.

| Activité de gestion | | | | | | |
|---|-------|-------|-------|-------|-------|-----------|
| Désignation | 2016 | 2017 | 2018 | 2019 | 2020 | N/N-1 (%) |
| Nombre d'abonnés mensualisés | 1 473 | 1 566 | 1 638 | 1 702 | 1 788 | 5,1% |
| Nombre d'abonnés prélevés | 403 | 406 | 422 | 433 | 521 | 20,3% |
| Nombre d'échéanciers | 34 | 61 | 50 | 40 | 36 | -10,0% |
| Nombre de factures comptabilisées pour les clients particuliers | 3 024 | 6 506 | 6 733 | 6 662 | 6 676 | 0,2% |
| Nombre de factures comptabilisées pour les clients professionnels | 58 | 138 | 158 | 177 | 197 | 11,3% |
| Nombre de factures comptabilisées pour les clients collectivité | 9 | 29 | 37 | 34 | 37 | 8,8% |
| Nombre total de factures comptabilisées | 3 091 | 6 673 | 6 928 | 6 873 | 6 910 | 0,5% |

3.3.7 La relation clients

Notre objectif commun est de garantir une approche professionnelle et une relation de confiance.

| Relation client | | | |
|---|-------|------|-----------|
| Désignation | 2019 | 2020 | N/N-1 (%) |
| Existence d'un dispositif de mémorisation des réclamations écrites reçues | Oui | Oui | - |
| Taux de prise d'appel au CRC | 87,4 | 84,5 | - 3,3 % |
| Nombre de réclamations écrites FP2E | 33 | 28 | - 15,2 % |
| Taux de réclamation FP2E (nombre/1000 abonnés) | 10,81 | 8,97 | - 17,0 % |

3.3.8 L'encaissement et le recouvrement

Composée d'un service administratif et de professionnels du recouvrement, cette entité interne à SUEZ Eau France travaille en étroite relation avec les services sociaux des communes et des départements

Le taux global des créances (eau, assainissement) supérieures à 6 mois est calculé en prenant le ratio de l'intégralité des créances jugées comme recouvrables, rapportées au chiffre d'affaires de l'année écoulée. Il se détermine en pourcentage du chiffre d'affaires TTC.

Pour une collectivité, ce taux est un indicateur à caractère social. Il donne une mesure de la difficulté de paiement des habitants, même si les causes sont multiples. Ce taux est régulièrement mesuré et constitue un objectif important pour l'Entreprise Régionale.

Depuis 2013, marquée notamment par la promulgation de la loi Brottes, le taux d'impayés clients (eau, assainissement, travaux), défini comme le ratio des créances de plus de 6 mois rapportées au chiffre d'affaires glissant des 12 derniers mois, n'a cessé de progresser.

Pour endiguer cette tendance, Suez a adapté en permanence les compétences et le dimensionnement de ses équipes en charge du recouvrement afin de piloter des plans de relance structurés en 3 phases une fois la période d'exigibilité des factures dépassée :

| Recouvrement amiable : | Recouvrement précontentieux | Recouvrement contentieux |
|--|---|--|
| <ul style="list-style-type: none"> ○ avis par mails, SMS ou courriers gradués en fonction du temps, ○ relances téléphoniques systématiques avant passage à la phase suivante | <ul style="list-style-type: none"> ○ recouvrement terrain en cas de relance téléphonique infructueuse, ○ recours à des cabinets d'huissiers locaux ou à des sociétés spécialisées de recouvrement | <ul style="list-style-type: none"> ○ avis de poursuite en cas de recouvrement terrain infructueux, ○ transmission des créances à un cabinet de recouvrement et/ou à un huissier ○ procédure judiciaire individuelle ou collective (assignation, mesures exécutoires le cas échéant) |

Suez Eau France agit également au plan local comme au plan national pour améliorer son dispositif de solidarité et remplir au mieux ses missions de service public. Outre les partenariats développés localement avec les services sociaux, un dispositif d'aide aux clients démunis permet d'identifier les clients en réelle situation de précarité pour les orienter vers le CCAS, le Fonds de Solidarité Logement du Département ou le Correspondant Solidarité Logement interne Suez.

Lorsque toutes les actions de recouvrement amiable et/ou contentieux sont restées vaines et sous réserve de disposer des justificatifs requis (certificats d'irrecouvrabilité), les créances irrécouvrables sont passées en irrécouvrables, matérialisant une perte économique pour la collectivité et son concessionnaire.

Suez et ses équipes mettent tout en œuvre pour que le stock de créances irrécouvrables ne se reconstitue pas.

| L'encaissement et le recouvrement | | | |
|--|-------------|-------------|---------------------------|
| CALVISSON | 2019 | 2020 | Variation N/N- (%) |
| Créances irrécouvrables (€) | 12 086 | 2 943,34 | - 75,6% |
| Délai Paiement client (j) | 45,28 | 48,47 | 7,0% |
| Montant de créances TTC hors travaux supérieur à 6 mois | 10 232,33 | 27 104,17 | 164,9% |
| Taux de créances irrécouvrables (%) | 2,45 | 0,6 | - 75,5% |
| Taux d'impayés sur les factures hors travaux de l'année précédente (%) | 1,64 | 1,66 | 1,2% |

3.3.9 Le fonds de solidarité

Il s'agit d'un dispositif public de maintien du service public de l'eau et de l'assainissement pour les personnes et les familles en situation de pauvreté et de précarité. Ce dispositif est piloté par les départements.

Le FSL attribue des aides financières ponctuelles et/ou finance des mesures d'accompagnement aux ménages en difficultés. Les aides attribuées couvrent divers domaines liés au logement : l'accès, le maintien et, depuis 2005, les dépenses liées aux impayés d'énergie, d'eau ou de téléphone.

SUEZ a noué des partenariats avec différentes structures partagées de services publics, telles que la Poste, la Maison de services publics ou les Point Informations Médiation Multi-services, qui permet d'offrir un service aux personnes isolées et fragiles. Il s'agit de lieux d'accueil ouvert à tous et destiné à faciliter l'utilisation de l'ensemble des services publics (Engie, EDF, Enedis, SNCF).

Les données ci-dessous représentent l'activité du Fonds de Solidarité Logement sur les communes du département gérées par SUEZ Eau France.

| Le fonds de solidarité | | | | | | |
|---|------|------|--------|--------|-------|--------------|
| Désignation | 2016 | 2017 | 2018 | 2019 | 2020 | N/N-1 (%) |
| Nombre de dossiers FSL | 20 | 8 | 10 | 8 | 5 | - 37,5% |
| Nombre de demandes d'aide FSL acceptées | 18 | 8 | 10 | 8 | 5 | - 37,5% |
| Montant des abandons de créance (TTC) au titre du FSL | 0 | 0 | 31,76 | 48,56 | 14,85 | - 69,4% |
| Montant des abandons de créance (HT) au titre du FSL | 0 | 0 | 28,87 | 44,14 | 13,5 | - 69,4% |
| Montant part fermière HT des abandons FSL sur la période | - | 0 | - | - | - | 0,0% |
| Montant du versement au fonds de solidarité (€ HT) | - | 0 | - | - | - | 0,0% |
| Montant Total HT "solidarité" | 0 | 0 | 28,87 | 44,14 | 13,5 | - 69,4% |
| Montant du versement au fonds de solidarité (€ HT/m ³ facturé) | 0 | 0 | 0,0001 | 0,0001 | 0 | -3661 744,8% |

3.3.10 Les dégrèvements pour fuite

Les données ci-dessous nous renseignent sur le nombre de dossiers de dégrèvement qui ont été demandés, accordés ainsi que les volumes associés.

| Les dégrèvements | |
|------------------------------------|--------|
| Désignation | 2020 |
| Nombre de demandes acceptées | 29 |
| Nombres de demandes de dégrèvement | 29 |
| Volumes dégrévés (m ³) | 12 991 |

3.3.11 La mesure de la satisfaction client

SUEZ Eau France place le client au centre de ses actions et a ainsi depuis plusieurs d'années mis en place plusieurs dispositifs d'écoute client. Ils ont comme objectifs d'être à la source d'un processus d'amélioration continu des services de SUEZ Eau France et ses partenaires : « *j'écoute* » à « *j'analyse* » à « *j'agis* »...

Depuis 3 ans, l'institut d'études d'opinions IFOP accompagne SUEZ pour la réalisation du baromètre de satisfaction annuel.

Les résultats de cette étude permettent à SUEZ Eau France de :

- **Identifier les leviers de satisfaction** pour valoriser la qualité de service Suez Eau France
- **Identifier les causes d'insatisfaction** pour définir les priorités d'action et **suivre les impacts des plans d'action dans la durée.**

> La méthodologie

Fin janvier/ début février, l'enquête de satisfaction a été menée par email auprès d'un panel représentatif de 9 067 clients directs sur les communes desservies par l'activité Eau France de SUEZ.

Le panel est composé 2/3 de clients ayant eu un contact (hors relève) et 1/3 de clients silencieux (qui n'ont pas eu de contact avec SUEZ Eau France de juin à novembre 2020).

Les résultats de cette enquête sont présentés ci-dessous.

> Augmentation de la satisfaction clients :

Augmentation de la satisfaction globale sur l'ensemble des services : 73% des clients se déclarent satisfaits (69% en 2019). Les leviers forts générateurs de satisfactions sont :

- les services en ligne : satisfaction excellente : 83% (versus 80% en 2019). Les services en lignes les plus utilisés et générant le plus de satisfaction sont : l'accès aux données personnelles et l'accès aux factures.
- les relevés : 75% des clients sont satisfaits.

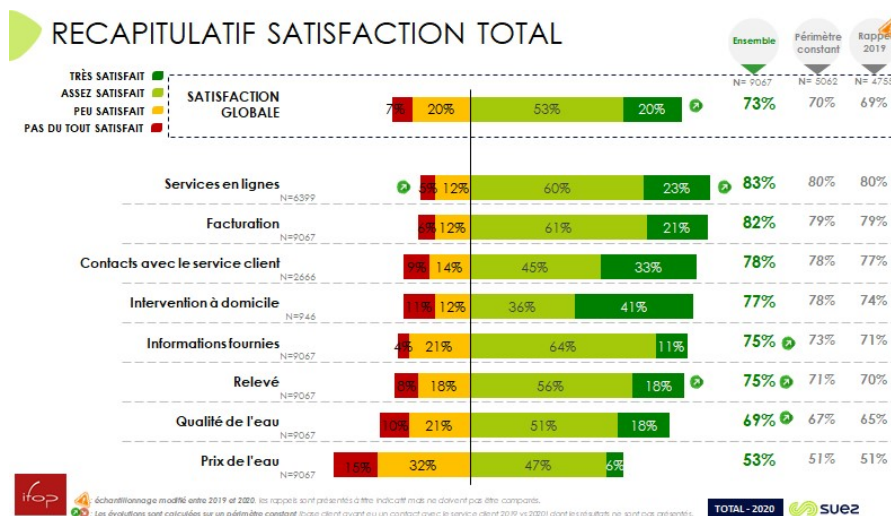

> Une image solide du fournisseur d'eau

69% des clients déclarent avoir une bonne image de leur fournisseur d'eau, considéré :

- efficace,
- dont l'action est conforme à la mission de services publics
- et dont l'action s'inscrit pour la protection de l'environnement.

3 | Qualité du service

69% des clients ont une bonne image de leur distributeur d'eau, dont 15% de très bonne image (en progression vs 2019).

Q2. Concernant votre distributeur d'eau : [Nom du distributeur d'eau] différez-vous en avoir...
 Base : Ensemble
 N= 9067

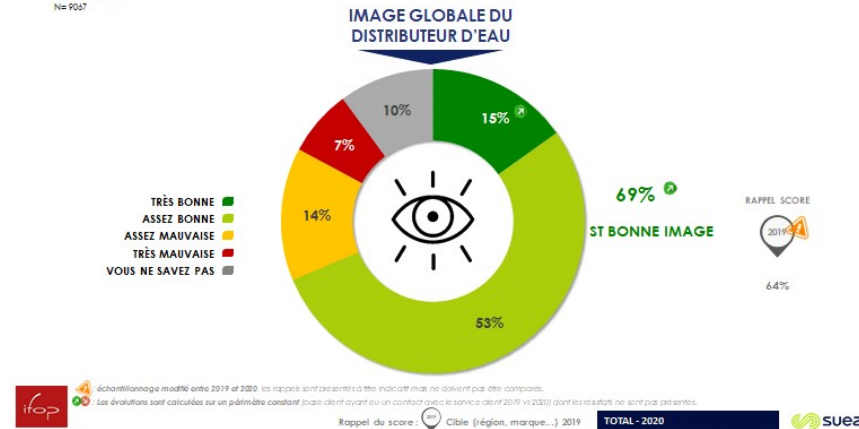

L'intention de fidélité à SUEZ est plutôt forte : 68% des clients envisageraient de rester chez leur distributeur d'eau s'ils avaient la possibilité d'en choisir un autre.

> Satisfaction liée à la qualité de l'eau

75% des clients se déclarent satisfaits de la qualité de l'eau du robinet. Un score en hausse par rapport à l'année dernière.

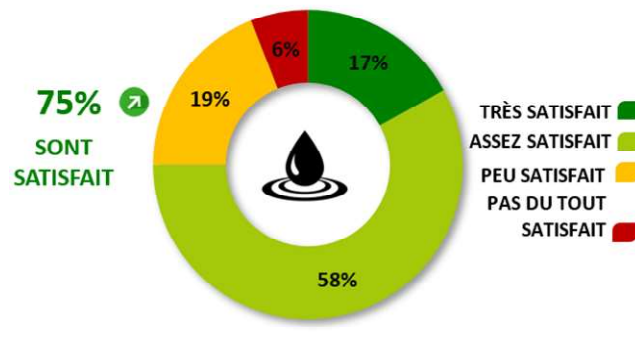

>La relève

Les clients relevés à distance sont plus satisfaits de la relève que ceux l'étant au domicile : 71% de clients satisfaits pour la relève à domicile versus 81% de satisfaits pour le relevé à distance via compteur connecté.

Pour ce qui est de la relève à distance, les clients apprécient la fiabilité des relevés : 83% de satisfaction.

En ce qui concerne la relève à domicile, la qualité du contact avec le releveur est très appréciée par les clients : 94% de satisfaction !

>Facturation

Avec 83% de clients satisfaits, la **satisfaction liée à la facturation est bonne**.
 A noter : **une satisfaction plus importante de la facturation par efacture (facture électronique) par rapport à la facturation par courrier (86% versus 81%)**

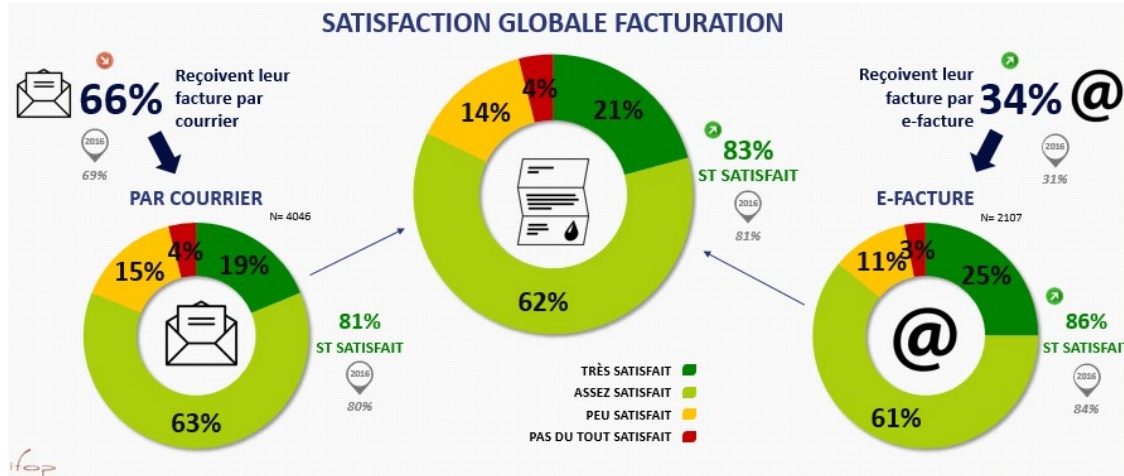

3.3.12 Le prix du service de l'assainissement

Le système tarifaire de la redevance assainissement comprend une part fixe, ainsi qu'un prix au m³, appliqué au volume d'eau consommé.

• **LE TARIF**

Le tableau suivant permet de décomposer le tarif du service de l'assainissement.

| Le tarif | | | |
|--|------------|------------|-----------|
| Détail prix assainissement | 01/01/2020 | 01/01/2021 | N/N-1 (%) |
| Montant HT part fixe délégataire et collectivité (€/an/abonné) | 31,05 | 32,05 | 3,2% |
| Montant HT part proportionnelle délégataire et collectivité (€/an/m ³) | 0,96958 | 0,98242 | 1,3% |
| Taux de la partie fixe du service (%) | 21,07% | 21,38% | 1,5% |
| Prix TTC au m ³ pour 120 m ³ | 1,51625 | 1,5395 | 1,5% |
| Prix HT au m ³ pour 120 m ³ | 1,37833 | 1,3995 | 1,5% |

- **LA REPARTITION DU TARIF DE L'ASSAINISSEMENT**

Le tableau suivant permet de mettre en évidence la part revenant à l'ensemble des acteurs (Exploitant, Collectivité, Agence de l'Eau, TVA) en prenant pour référence la facture type.

| Les composantes du prix de l'assainissement | | | | |
|---|---|------------|------------|-----------|
| Dénomination | Détail prix assainissement | 01/01/2020 | 01/01/2021 | N/N-1 (%) |
| Service de l'eau - Part délégataire | Part fixe (abonnement) Contrat | 31,05 | 32,05 | 3,2% |
| Service de l'eau - Part délégataire | Part variable (consommation) Contrat | 0,6196 | 0,6324 | 2,1% |
| Service de l'eau - Part collectivité | Part variable (consommation) Contrat | 0,35 | 0,35 | 0,0% |
| Redevances Tiers | Agence de l'Eau (modernisation des réseaux de collecte) Contrat | 0,15 | 0,15 | 0,0% |
| Redevances Tiers | TVA Contrat | 0,1379 | 0,14 | 1,5% |

• **LA FACTURE TYPE 120 M3**



contacts

- www.toutsurmoneau.fr
 accessible depuis votre smartphone
 Service client du lundi au vendredi de 8h
 à 19h et le samedi de 8h à 13h
 0977 408 408
APPEL NON SURTAXE
 urgence 24h/24
 0977 401 139
APPEL NON SURTAXE
 SUEZ Eau France - service client
 TSA 50001
 36400 LA CHATRE
www.toutsurmoneau.fr/acceo

e-facture

Recevez votre facture directement sur votre compte en ligne en optant pour l'e-facture sur www.toutsurmoneau.fr

* Cet identifiant vous permettra de vous inscrire de manière sécurisée à votre compte en ligne. Il pourra aussi vous être demandé lors de vos contacts par téléphone.

réf. client : 98-7208680627
 identifiant* : 9488
 facture n° : F120-0102172



MME M CALVISSON ASST 120 M3 RAD
 SUEZ EAU FRANCE
 8 1 RUE CAPEAU
 ZAC DE TRIGANCE
 13800 ISTRES

Service des Eaux du SYNDICAT DE LA VAUNAGE

SPECIMEN 120 M3

2 Février 2021

| | | |
|--------------------|--------------------|-------------|
| | m ³ | montant TTC |
| Votre abonnement | | 35,26 € |
| Votre consommation | 120 m ³ | 149,48 € |

Net à payer

184,74 €

Merci de régler cette facture au plus tard le 03 février 2021
Règlement à réception, sans escompte.

Une indemnité forfaitaire de 40€ sera facturée à tout professionnel en retard de paiement outre des intérêts de retard calculés au taux appliqué par la Banque centrale européenne à son opération de refinancement la plus récente majoré de 10 points de pourcentage. Prix TTC hors abonnement, arrondi au centime.

Répartition

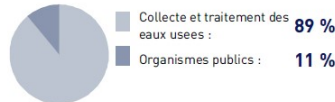

Adresse desservie :

MME M CALVISSON ASST 120 M3 RAD

RUE SPECIMEN 120M3
30420 CALVISSON

| | |
|--------------|-----------|
| Date et Lieu | Signature |
|--------------|-----------|

MME M CALVISSON ASST 120
 M3 RAD
 SUEZ EAU FRANCE
 8 1 RUE CAPEAU
 ZAC DE TRIGANCE
 13800 ISTRES

IBAN : JOIGNEZ UN RIB
 ICS : FR70ZZZ36497
 RUM : TIPS0218698F120-010217210000000000

Montant : 184,74 €

TIPSEPA

Mandat de prélèvement SEPA ponctuel : En signant ce formulaire de mandat, vous autorisez SUEZ Eau France SAS à envoyer des instructions à votre banque pour débiter votre compte, et votre banque à débiter votre compte conformément aux instructions de SUEZ Eau France SAS. Vous bénéficiez du droit d'être remboursé par votre banque selon les conditions décrites dans la convention que vous avez passée avec elle. Une demande de remboursement doit être présentée dans les 8 semaines suivant la date de débit de votre compte pour un prélèvement autorisé. Vos droits concernant le présent mandat sont expliqués dans un document que vous pouvez obtenir auprès de votre banque. Le présent document a valeur de mandat de prélèvement SEPA ponctuel. **Votre signature vaut autorisation pour débit, à réception, votre compte pour le montant indiqué.**

SUEZ EAU FRANCE SAS DR 10
 TSA 30176
 41974 BLOIS CEDEX 9

218623794209

502186010862 8998F120-01021721000000000923105

18474

pour en savoir +

Choisir de prendre une douche plutôt qu'un bain, remplir complètement la machine à laver, couper l'eau lors du brossage des dents, utiliser juste ce qu'il faut de liquide vaisselle et de lessive, jeter à la poubelle les lingettes et autres petits déchets, sont autant de gestes simples et efficaces pour réduire votre consommation d'eau et préserver l'environnement.

Évaluez votre consommation et découvrez les bons réflexes sur :

www.toutsurmoneau.fr

| Détail de votre facture | Quantité | Prix unitaire € HT | Montant € HT | Taux TVA | Montant € TTC |
|---|--------------------|-----------------------|---------------|-------------|-----------------|
| COLLECTE ET TRAITEMENT DES EAUX USEES | | | 149,94 | | 164,94 |
| ABONNEMENT | | | | | |
| Part Délégataire du 01/01/2021 au 30/06/2021 | 0,49 | 32,05 | 15,85 | 10,0 | |
| Part Délégataire du 01/07/2021 au 01/01/2022 | 0,51 | 32,05 | 16,20 | 10,0 | |
| CONSOMMATION | | | | | |
| Part Délégataire du 01/01/2021 au 01/01/2022 | 120 m ³ | 0,6324 | 75,89 | 10,0 | |
| Part Commune de CALVISSON du 01/01/2021 au 01/01/2022 | 120 m ³ | 0,35 | 42,00 | 10,0 | |
| ORGANISMES PUBLICS | | | 18,00 | | 19,80 |
| AGENCE RHONE MEDITERRANEE CORSE | | | | | |
| Modernisation des réseaux (Agence de l'Eau) du 01/01/2021 au 01/01/2022 | 120 m ³ | 0,15 | 18,00 | 10,0 | |
| TOTAL HT | | | 167,94 | | |
| MONTANT TVA (10,0 %) | | | 16,80 | | |
| Total TTC TVA acquittée sur les débits | | | | | 184,74 |
| Net à payer | | | | | 184,74 € |

Pour mieux comprendre votre facture

COLLECTE ET TRAITEMENT DES EAUX USEES : Ce service correspond à la collecte et au transport des eaux usées jusqu'à une station de traitement où elles sont dépolluées avant de retourner dans le milieu naturel.

Conformément à la réglementation applicable en matière de données personnelles, vous disposez d'un droit d'accès, de rectification, d'opposition, de limitation du traitement, d'effacement et de portabilité de vos données que vous pouvez exercer en vous connectant sur le site internet à l'adresse mentionnée en haut à gauche de votre facture ou par courrier à notre Délégué à la Protection des Données Personnelles - TSA 60002 - 36400 LA CHATRE - en précisant vos nom, prénom, adresse et en joignant une copie recto-verso de votre pièce d'identité.



TREL498FOOF120-0102172000184744N

Comment régler votre facture ?

Par TIP SEPA : Détachez, datez, signez le TIP SEPA et renvoyez-le dans l'enveloppe jointe à votre facture accompagné d'un Relevé d'Identité Bancaire, Postal ou de Caisse d'Épargne lorsque vous utilisez ce mode de paiement pour la première fois.

Si vous préférez payer par chèque, envoyez votre chèque à l'ordre de SUEZ Eau France SAS dans l'enveloppe jointe accompagné du TIP non signé.

Par carte bancaire : Effectuez votre paiement sur www.toutsurmoneau.fr ou au 0800 948 408 (Appel gratuit depuis un poste fixe).

En espèces : En vous rendant dans un bureau de poste muni de votre facture.

Par virement : En effectuant un virement sur notre compte bancaire FR0220041010090007255603095 en indiquant votre référence client (98-7208680627).

Pour vos prochaines factures, vous pouvez opter pour :

. Le prélèvement automatique du montant de chaque facture ;

. Le prélèvement automatique avec paiement mensuel d'un montant fixe ;

Pour en savoir plus ou en bénéficier, contactez-nous. Découvrez sur www.toutsurmoneau.fr la simulation de vos mensualités, calculées en fonction de votre consommation de l'année précédente.

Envoyé en préfecture le 09/03/2022

Reçu en préfecture le 09/03/2022

Affiché le



ID : 030-213000623-20220307-DEL2022003-DE

Envoyé en préfecture le 09/03/2022

Reçu en préfecture le 09/03/2022

Affiché le

SLO

ID : 030-213000623-20220307-DEL2022003-DE



Comptes de la délégation

Envoyé en préfecture le 09/03/2022

Reçu en préfecture le 09/03/2022

Affiché le



ID : 030-213000623-20220307-DEL2022003-DE

4.1 Le CARE

Le présent Compte Annuel de Résultat d'Exploitation (CARE) est établi en application de la loi 95-127 du 8 février 1995 et du décret 2005-236 du 14 mars 2005.

Il se conforme aux dispositions de la circulaire n° 740 mise à jour le 31 janvier 2006 de la Fédération Professionnelle des Entreprises de l'Eau (FP2E) visant à créer un référentiel partagé qui stabilise les règles et harmonise les pratiques.

Il regroupe par nature l'ensemble des produits et charges imputables au contrat, de manière à en refléter le plus fidèlement possible les conditions économiques.

Le présent CARE est établie sous la responsabilité de la Société délégataire dans les termes qui sont les siens.

Il répond aux demandes suivantes stipulées dans l'Article R1411-7 relatif au Rapport Annuel du Délégué : "Le compte annuel de résultat de l'exploitation de la délégation rappelant les données présentées l'année précédente au titre du contrat en cours. Pour l'établissement de ce compte, l'imputation des charges s'effectue par affectation directe pour les charges directes et selon des critères internes issus de la comptabilité analytique ou selon une clé de répartition dont les modalités sont précisées dans le rapport pour les charges indirectes, notamment les charges de structure."

L'attestation des Commissaires aux Comptes est présentée en annexe.

4.1.1 Le CARE

CALVISSON Assainissement

Compte annuel de résultat de l'exploitation 2020

(en application du décret 2005-236 du 14 mars 2005)

| en Euros | 2019 | 2020 | Ecart en % |
|--|-----------------|----------------|--------------|
| PRODUITS | 477 042 | 491 086 | 2,9% |
| Exploitation du service | 299 902 | 308 360 | |
| Collectivités et autres organismes publics | 155 447 | 162 165 | |
| Travaux attribués à titre exclusif | 21 695 | 20 578 | |
| Produits accessoires | -3 | -17 | |
| CHARGES | 598 202 | 575 305 | -3,8% |
| Personnel | 152 191 | 134 508 | |
| Energie électrique | 66 069 | 49 145 | |
| Achats d'eau | 0 | 0 | |
| Produits de traitement | 1 329 | 6 685 | |
| Analyses | 3 340 | 2 014 | |
| Sous-traitance, matières et fournitures | 140 056 | 143 566 | |
| Impôts locaux et taxes | 2 487 | 2 681 | |
| Autres dépenses d'exploitation, dont : | 45 699 | 40 107 | |
| • télécommunication, postes et télégestion | 2 929 | 2 681 | |
| • engins et véhicules | 14 917 | 10 257 | |
| • informatique | 12 515 | 12 420 | |
| • assurance | 1 284 | 1 398 | |
| • locaux | 9 162 | 6 783 | |
| Ristournes et redevances contractuelles | 14 | 12 | |
| Contribution des services centraux et recherche | 10 613 | 10 854 | |
| Collectivités et autres organismes publics | 155 447 | 162 165 | |
| Charges relatives aux renouvellements | | | |
| • pour garantie de continuité du service | 0 | 2 085 | |
| • programme contractuel | 12 774 | 12 965 | |
| Charges relatives aux investissements | | | |
| Charges relatives aux investissements du domaine privé | 2 290 | 1 487 | |
| Pertes sur créances irrécouvrables et contentieux recouvrement | 5 893 | 7 030 | |
| Résultat avant impôt | -121 160 | -84 220 | 30,5% |
| RESULTAT | -121 160 | -84 220 | 30,5% |

Conforme à la circulaire FP2E du 31 janvier 2006

4.1.2 Le détail des produits

CALVISSON Assainissement

| Compte annuel de résultat de l'exploitation | | 2020 | |
|--|----------------|----------------|-------------|
| Détail des produits | | | |
| en Euros | 2019 | 2020 | Ecart en % |
| TOTAL | 477 042 | 491 086 | 2,9% |
| Exploitation du service | 299 902 | 308 360 | 2,8% |
| • Partie fixe facturée | 95 231 | 100 501 | |
| • Partie proportionnelle facturée | 193 475 | 203 156 | |
| • Variation de la part estimée sur consommations | 0 | 4 703 | |
| • Autres produits (incendie, matières de vidange...) | 11 197 | 0 | |
| Collectivités et autres organismes publics | 155 447 | 162 165 | 4,3% |
| • Part Collectivité | 108 288 | 113 073 | |
| • Redevance pour modernisation des réseaux de collecte | 47 159 | 49 091 | |
| Travaux attribués à titre exclusif | 21 695 | 20 578 | -5,1% |
| • Branchements | 21 695 | 20 578 | |
| Produits accessoires | -3 | -17 | |
| • Autres produits accessoires | -3 | -17 | |

Conforme à la circulaire FP2E du 31 janvier 2006

4.1.3 La présentation des méthodes d'élaboration

PRESENTATION DES METHODES D'ELABORATION DES COMPTES ANNUELS DE RESULTAT D'EXPLOITATION 2020

- Le présent Compte Annuel de Résultat d'Exploitation (CARE) est établi en application de la loi 95-127 du 8 Février 1995 et du décret 2005-236 du 14 mars 2005.
- Il se conforme aux dispositions de la circulaire n° 740 mise à jour le 31 janvier 2006 de la Fédération Professionnelle des Entreprises de l'Eau (FP2E) visant à créer un référentiel partagé qui stabilise les règles et harmonise les pratiques.
- Il regroupe par nature l'ensemble des produits et charges imputables au contrat, de manière à en refléter le plus fidèlement possible les conditions économiques.
- Le présent CARE est établi sous la responsabilité de la Société délégataire dans les termes qui sont les siens.
- La présente note a pour objet d'exposer les principales caractéristiques de la méthode utilisée pour son élaboration.
- Comme le décret le précise, le CARE prend en compte les deux particularités essentielles du métier de délégataire de service public :
 - La première de ces particularités est la mutualisation des moyens, en personnel et matériel, dont se dote une entreprise délégataire pour gérer rationnellement les divers services, souvent nombreux, qui lui sont confiés.
 - La seconde particularité est la nécessité de faire se correspondre, sur des documents annuels, des dépenses dont certaines sont susceptibles de varier fortement d'une année à l'autre et des recettes qui ont, au contraire, été fixées d'avance pour la durée du contrat.

ORGANISATION DE LA SOCIETE

Les ressources de toute nature dont le délégataire dispose sont positionnées dans son organisation centrale, régionale ou locale selon leur coût, leur rareté, et leur efficacité (ex. laboratoire d'analyses, centrale d'achats, centre de relations clients, services comptables, etc.).

L'organisation de SUEZ Eau France en 2020 s'appuie sur la Région qui est l'unité de base.

1. La Région est l'unité de base de l'organisation de la société

- C'est une unité opérationnelle, qui bénéficie du soutien et des services apportés par le Siège Social. Il se subdivise à son tour en unités plus petites, jusqu'au secteur, qui ont en charge la gestion d'un ensemble de contrats proches géographiquement.
- Cette organisation permet à chaque contrat, quelle que soit sa taille, de bénéficier à tout moment des compétences et services attachés aux différents échelons de l'organisation (expertise technique, laboratoires, équipes d'intervention, services de garde, ...), ainsi que des moyens financiers et juridiques nécessaires. La décentralisation et la mutualisation de l'activité aux niveaux adaptés représentent un des principes majeurs d'organisation de SUEZ Eau France.

2. La Région dispose de sa propre comptabilité d'établissement

- Son compte de résultat enregistre l'ensemble des recettes et dépenses d'exploitation courante, directes et indirectes.
- La quote-part de frais de fonctionnement du siège social est répartie et inscrite dans la comptabilité des régions.
- Les impôts et taxes, à l'exception de l'impôt sur les sociétés, sont également enregistrés localement.

LES PRODUITS ET LES CHARGES D'EXPLOITATION

L'ensemble de ces éléments est issu de la comptabilité de la Région.

L'organisation de SUEZ Eau France trouve sa traduction dans les CARE, par la distinction entre les charges directement imputées aux contrats, les charges directes affectées sur une base technique et les charges indirectes réparties.

1. Éléments directement imputés par contrats

- Les recettes du service, y compris les comptes de tiers, facturées ou estimées au cours de l'exercice sont directement imputées au contrat. Les recettes comprennent l'ensemble des recettes d'exploitation hors TVA facturées en application du contrat, y compris celles des travaux et prestations attribués à titre exclusif.
- A compter des Care réalisés au titre de 2020, le chiffre d'affaires est désormais fondé sur les volumes distribués et comptabilisés dans l'exercice, valorisés en prix de vente. A la clôture de chaque exercice, une estimation s'appuyant sur les données de gestion est réalisée sur la part des volumes livrés, non relevés et non facturés. Cette estimation est prise en compte dans les Care. Les facturations correspondantes à ces estimations sont comptabilisées dans les comptes de l'année suivante, tout comme, le cas échéant, les écarts d'estimation.
- Les dépenses d'exploitation courante du contrat, telles que notamment, énergie électrique, achats d'eau en gros (sur la base des conventions d'achat d'eau en gros), ristournes contractuelles, Cotisation Foncière des Entreprises (CFE), taxes foncières, ont été imputées directement à chaque fois que cela a été possible.

2. Éléments affectés sur une base technique

- Certaines recettes accessoires telles que frais d'ouverture et de fermeture de branchements, réalisation de branchements isolés, ne sont pas forcément suivies par contrat et ont pu être affectées selon une clé technique.
- Les dépenses communes à plusieurs contrats ont été affectées sur ces différents contrats à dire d'expert, en s'appuyant notamment sur l'utilisation de clés techniques. C'est souvent le cas de la main d'œuvre, qui n'est généralement pas propre à un contrat particulier.
- Les clés reposant sur des critères physiques sont présentées en annexe A1.
- Les clés reposant sur des critères financiers sont présentées en annexe A2.

3. Charges indirectes

a) Les frais généraux locaux

- Les frais généraux locaux de la région sont répartis au prorata de la valeur ajoutée de chaque contrat eau et assainissement, après déduction de la quote-part imputable aux autres activités exercées par la région. Les contrats à valeur ajoutée faible, voire négative, supportent

cependant une quote-part de frais généraux locaux (et de charge relative aux autres éléments du domaine privé corporel et incorporel) fixée à 6% de leurs Produits (hors compte de tiers).

- La valeur ajoutée du contrat est la différence entre les produits et les charges externes imputées et affectées : achats, sous-traitance, redevances et surtaxes, frais de contrôle, ristournes contractuelles, charge relative aux annuités et droit d'usage. Elle correspond à la production propre du contrat, après neutralisation des consommations de ressources externes, et est donc représentative des moyens mis à la disposition du contrat par SUEZ Eau France.

b) La contribution des services centraux et recherche

- La contribution des services centraux et recherche représente 3,3% du Chiffre d'affaires CARE conformément au taux imputé dans le CEP contractuel.

4. La participation, l'intéressement et la provision pour indemnité de départ à la retraite des salariés

La participation des salariés n'est pas comptabilisée dans les régions, elle fait l'objet d'une information spécifique émanant du siège social. Elle est répartie entre les contrats au prorata des dépenses de main-d'œuvre.

L'intéressement et la provision pour indemnité de départ à la retraite des salariés, comptabilisés dans la région, sont répartis suivant la même règle.

LES CHARGES ECONOMIQUES CALCULEES

Les charges économiques calculées correspondent à des investissements réalisés par le délégataire, tant pour son compte propre (domaine privé), que pour le service délégué (domaine concédé) dans le cadre de ses engagements contractuels (programmes de travaux, fonds contractuels, annuités d'emprunt lorsqu'elles n'apparaissent pas en charges d'exploitation), ainsi qu'aux obligations de renouvellement.

Ces charges économiques permettent d'affecter à chaque investissement, concédé ou privé, le coût de financement correspondant, non intégré dans la comptabilité des régions.

1. Charges relatives aux renouvellements

Les contrats peuvent prévoir que le délégataire assure la charge de renouvellement visant à garantir le bon fonctionnement du service et le maintien du potentiel des ouvrages.

Les charges relatives aux renouvellements sont distinguées, dans le CARE, suivant l'obligation existant au contrat :

- a. garantie pour continuité du service,
- b. programme contractuel,
- c. fonds contractuel,

a. « **Garantie pour continuité du service** » : cette rubrique correspond à la situation (renouvellement dit « fonctionnel ») dans laquelle le délégataire est tenu de prendre à sa charge et à ses risques et périls l'ensemble des dépenses d'entretien, de réparation et de renouvellement des ouvrages nécessaires à la continuité du service. Le délégataire se doit de les assumer à ses frais, sans que cela puisse donner lieu à ajustement (en plus ou en moins) de sa rémunération contractuelle.

La garantie de continuité du service doit, dans tous les cas, être évaluée en fonction d'un plan technique de renouvellement. Celui-ci est élaboré en fonction des dispositions contractuelles et du risque de renouvellement.

- Pour les anciens contrats (sans programme contractuel ou avec une obligation de renouvellement des branchements plomb inclus dans la garantie) : la **traduction économique** de la garantie pour continuité de service est le lissage économique des dépenses prévisionnelles sur la durée du contrat. Les valeurs, figurant au CARE, sont le résultat d'un calcul actuariel des montants des dépenses prévisionnelles sur la durée du contrat à partir d'un taux de financement de référence.
- Si le plan technique de renouvellement révèle une dépense régulière sur la durée, la méthode de représentation est une moyenne arithmétique.
- Pour les contrats dont le Produit d'exploitation (hors Compte de Tiers, travaux exclusifs et produits accessoires) est inférieur à 100k€, les charges relatives au renouvellement à afficher dans les CARE doivent correspondre aux dépenses réelles de l'année, sauf dans le cas des garanties de renouvellement qui couvrent le renouvellement des branchements plomb.
- Pour les contrats signés à partir de 2011 (sans programme contractuel) : compte tenu du faible poids du renouvellement fonctionnel, la charge à inscrire dans le CARE est égale à la dépense réelle de l'année.

b. « **Programme contractuel de renouvellement** » : cette rubrique correspond au programme prédéterminé de travaux de renouvellements que le délégataire s'engage à réaliser contractuellement (renouvellement dit « patrimonial »).

La **traduction économique** du programme contractuel de renouvellement est le lissage économique des dépenses prévisionnelles sur la durée du contrat. Les valeurs, figurant au CARE, sont le résultat d'un calcul actuariel des montants des dépenses prévisionnelles sur la durée du contrat à partir d'un taux de financement.

Pour les nouveaux contrats dont le chiffre d'affaires annuel est au moins supérieur à 500 K€ (signés à partir de 2011), la charge inscrite dans le CARE sera **révisée tous les 3 à 5 ans pour tenir compte de la variation entre les montants nets effectivement engagés et les montants prévisionnels**. La nouvelle charge à inscrire, progressant comme la prévisionnelle au même taux de progressivité, sera déterminée pour assurer l'équilibre actuariel au taux de financement fixé contractuellement entre, d'une part les charges déjà inscrites dans les CARE et la nouvelle charge à inscrire sur la durée résiduelle du contrat, et d'autre part les montants nets effectivement engagés et à engager.

c. « **Fonds contractuels de renouvellement** » : cette rubrique correspond au cas où, par dérogation au principe des risques et périls caractérisant une DSP, le délégataire n'est contractuellement tenu que de prélever tous les ans sur ses produits un certain montant (forfait annuel, montant par m3 vendu...) et de le consacrer aux dépenses de renouvellement dans le cadre d'un suivi pluriannuel spécifique. Un décompte contractuel est alors tenu qui borne strictement les obligations des deux parties. Dans le CARE figure le montant de la « dotation » au fonds contractuel, qu'il ait donné lieu à décaissement ou non.

2. Charges relatives aux investissements contractuels

Les charges relatives aux investissements du domaine concédé sont distinguées, dans le CARE, entre les principaux types d'obligations existant au contrat :

- a. programme contractuel,
- b. fonds contractuel,
- c. annuités d'emprunts de la collectivité prises en charge par le délégataire,

d. investissements incorporels.

a. « **Programme contractuel** » : cette rubrique correspond au programme de travaux neufs que le délégataire s'engage à réaliser contractuellement. Il s'agit des anciennes « redevances de domaine concédé ». A la fin du programme de travaux neufs, une comparaison est effectuée entre les montants prévisionnels déterminés en début de contrat, et les montants réellement engagés. La charge calculée du CARE peut alors être révisée en fonction de cette variation.

Sont également repris dans cette ligne les investissements de 1er établissement ou travaux neufs non programmés dans le contrat initial ou ses avenants mais réalisés par le délégataire pour différents motifs (urgence, sécurité, productivité...). Le rachat du parc compteur en début du contrat et la remise gratuite à la Collectivité en fin de contrat, comme un bien de retour, figure aussi sur cette ligne.

b. « **Fonds contractuels** » : cette rubrique est à renseigner lorsque le délégataire est contractuellement tenu de prélever tous les ans sur ses produits un certain montant (forfait annuel, montant par m³ vendu...) et de le consacrer aux investissements du domaine concédé dans le cadre d'un suivi pluriannuel spécifique. Un décompte contractuel est alors tenu qui borne strictement les obligations des deux parties. Dans le CARE figure le montant de la dotation contractuelle, qu'il ait donné lieu à décaissement ou non.

c. « **Annuités d'emprunts de la collectivité prises en charge par le délégataire** » : cette rubrique est utilisée pour représenter les annuités d'emprunts de la collectivité que le délégataire prend en charge dans le cadre du contrat de délégation.

d. « **Investissements incorporels** » : sont représentés sur cette rubrique les droits d'usage et les participations financières aux travaux.

Mis à part le « fonds contractuel », la traduction économique de ces investissements doit être assurée par des charges économiques calculées. Les valeurs, figurant au CARE, sont le résultat d'un calcul actuariel des montants investis sur la durée du contrat à partir d'un taux de financement dont la valeur est définie en fonction de l'année de démarrage du contrat ou inscrite dans le contrat.

La méthode consiste à calculer l'annuité progressive d'un emprunt destiné à financer la totalité des investissements réalisés sur la durée du contrat.

3. Charges domaine privé

Cette charge a pour objectif de retrouver, au terme de la durée de vie du bien une somme suffisante pour en assurer le renouvellement, et de rémunérer le capital utilisé pour l'achat. La méthode est applicable à tous les contrats.

1. Dans les installations du domaine privé, on isole les compteurs, pour lesquels :

- soit on constate une charge calculée en fonction d'un barème interne établi chaque année par la Direction Administration et Finances. Ce barème est basé sur le coût d'achat réel des compteurs au cours de l'exercice, majoré de frais de magasinage et de pose, et incorporant une quote-part de frais généraux.

La charge relative aux compteurs est ainsi égale à l'annuité de remboursement du capital immobilisé, à un taux de financement externe (OAT 10 ans + spread).

La durée retenue est basée sur une durée de vie moyenne des compteurs.

- soit le barème interne n'est pas adapté (cas de rachat du parc des compteurs en début du contrat ou de renouvellement des compteurs pour non compatibilité dans le cas de mise en place de la télérelève). Dans ce cas, une annuité progressive au taux de financement externe OAT (selon durée du contrat) + spread doit être calculée sur la base des flux

prévisionnels (valeur de rachat de parc en début du contrat, dépenses du PRC, vente du parc en fin contrat). Cette annuité calculée pour le CEP est reprise dans le CARE.

2. Autres éléments corporels et incorporels ('charges relatives aux investissements du domaine privé') :

Ce sont des biens du domaine privé corporel de SUEZ Eau France, tel que bureaux, véhicules, mobilier, ...ainsi que les biens du domaine privé incorporel.

Dorénavant l'ensemble des charges informatiques se retrouve sur la ligne Informatique dans les Autres dépenses d'exploitation.

La charge relative aux autres éléments corporels et incorporels est constituée par la somme de deux termes :

- la dotation aux amortissements industriels du bien non inflatée,
- le coût des capitaux investis, assis sur la valeur nette comptable du bien multiplié par un taux de financement externe (OAT 10 ans + spread) égal à 2,87%.

La charge ainsi calculée, sera répartie aux différentes activités et aux contrats en fonction de leur valeur ajoutée respective.

4. Rémunération du besoin en fonds de roulement

L'évaluation du besoin en fonds de roulement prend en compte la fréquence de facturation des clients, les délais d'encaissement des factures, et de reversement des redevances et surtaxes, la vitesse de rotation des stocks et les délais de paiement des fournisseurs. Sa rémunération est basée sur les taux court terme du marché égal à -0,46% (moyenne des taux EONIA de janvier à novembre 2020 +0.5%) soit 0,04% en position emprunteur (BFR positif) et 0% en position prêteur (BFR négatif).

APUREMENT DES DEFICITS ANTERIEURS

Lorsqu'un contrat déficitaire les premières années, devient bénéficiaire, on constate l'apurement du déficit accumulé.

IMPÔT SUR LES SOCIETES

Un impôt normatif simplifié est calculé, au taux en vigueur, dès lors que le résultat du contrat est bénéficiaire, après report des déficits éventuels.

Le calcul normatif simplifié de l'IS ne tient pas compte de la contribution additionnelle qui représente + 1,02 % de taux d'IS supplémentaire.

Le taux applicable est de 31%.

ANNEXES

Année

2020

A1 - Clés reposant sur des critères physiques

| Produits et Charges d'exploitation | Clé |
|---|---|
| Affectation charges ordonnancement réseau et clientèle / nb heures MO MEDIA | Nb d'heures MO des interventions réseau et clientèle |
| Affectation charges ordonnancement usine / nb heure MO MEDIA | Nb d'heures MO des interventions usine |
| Affectation charges SIG | linéaire de réseau toutes activités confondues, eau et asst |
| Autres produits affermage assainissement | Clients affermage assainissement |
| Charges branchements assainissement | Clients affermage assainissement |
| Charges de télé-contrôle - Contrats eau et assainissement | Nb de sites télégérés |
| Charges eaux pluviales | Longueur réseau assainissement eaux pluviales (en km) |
| Charges Engins spéciaux – seulement Hydrocureurs | Nombre d'heures média sur compte analytique (9602/9603%) |
| Charges Engins spéciaux - tous hors hydrocureurs | Nombre d'heures média sur compte analytique (9502%/9503%/9603%/9604%/9751%/9752%/9753%/9754%) |
| Charges épuration | m3 traités (milliers m3) |
| Charges et produits branchements facturés assainissement | Nombre branchements neufs isolés assainissement |
| Charges facturation encaissement | nombre de factures émises |
| Charges prestations clients facturables | Client équivalent |
| Charges relève compteurs | Nombre de relevés |
| Charges relèvement eaux usées | Nombre de postes de relèvement |
| Charges réseau eaux usées | Longueur réseau assainissement (eaux usées + unitaire) |
| Charges télérelève contrats eau et assainissement | Client équivalent radiorelevé ou télérelévé |

A2 - Clés reposant sur des critères financiers

| Produits et Charges d'exploitation | Clé |
|---|--|
| Charges de structure travaux facturables | Produits travaux facturables |
| ligne contribution des services centraux et recherche | Produits hors compte de tiers |
| Charges logistique | Sortie de stock |
| Charges achat | Achats / Charges externes hors achats d'eau |
| Affectation charges Encadrement / MO + ST | Charges Personnel et sous-traitance exploitation |
| Charges véh, outillages et informatique / MO | Charges Personnel imputé en exploitation |

Les charges de main d'œuvre annexes (participation, retraites et autres) sont réparties sur la base des charges directes de personnel imputées ou affectées au contrat. Ces dernières représentent x% des charges de l'Entreprise Régionale.

A3 - Calcul de Répartition à la Valeur Ajoutée

Les frais généraux locaux de l'Entreprise Régionale, et la charge relative aux autres éléments du domaine privé corporels et incorporels sont répartis sur le contrat au prorata de la valeur ajoutée. Les charges réparties sur le contrat représentent x% des charges de l'Entreprise Régionale.

4.2 Les reversements

Cette partie présente les différents reversements à destination de la collectivité et des administrations, y compris ceux liés à la Taxe sur la Valeur Ajoutée.

4.2.1 Les reversements à la collectivité

Les reversements au profit de la collectivité (hors reversement de TVA) intervenus au cours de l'exercice sont :

| Les reversements à la collectivité | |
|------------------------------------|-------------|
| Période | Montant (€) |
| 2020 | 222 228,98 |
| TOTAL | 222 228,98 |

4.2.2 Les reversements à l'Agence de l'Eau

Les reversements au profit de l'Agence de l'Eau intervenus au cours de l'exercice sont :

| Reversement de surtaxe au cours de l'exercice | | |
|---|-------------|-----------------------|
| | Montant (€) | Volumes déclarés (m³) |
| Modernisation des réseaux | 52 029 | 346 860 |
| Total annuel | 52 029 | 346 860 |

4.3 La situation des biens et des immobilisations

Le présent chapitre se rapporte aux biens inventoriés au chapitre "L'inventaire du patrimoine".

Il détaille la politique de gestion du patrimoine menée par le Délégué et la Collectivité conformément au contrat de délégation pour veiller au bon état des biens et leur adéquation à remplir leur fonction.

Il détaille en particulier les programmes de renouvellement et d'amélioration effectués par le Délégué, en indiquant la dépense constatée, qui correspond aux coûts comptables (factures, coûts internes immobilisés, frais généraux) constatés sur l'année.

Il répond aux demandes suivantes stipulées dans l'Article R1411-7 relatif au Rapport Annuel du Délégué : un compte rendu de la situation des biens et immobilisations nécessaires à l'exploitation du service public délégué, comportant notamment une description des biens et le cas échéant le programme d'investissement, y compris au regard des normes environnementales et de sécurité.

4.3.1 La situation sur les installations

• **LES TRAVAUX DE RENOUVELLEMENT EFFECTUES PAR LE DELEGATAIRE**

Nous avons réalisé les travaux de renouvellement nécessaires au bon fonctionnement des installations, conformément à nos obligations contractuelles, sur les installations suivantes :

| Renouvellement sur les installations | |
|--|-----------------------------|
| Opération | Dépenses comptabilisées (€) |
| CALVISSON-CALVISSON PR Poissonniers-RVT-Renouvellement des deux pompes | 4 898,68 |
| CALVISSON-CALVISSON PR du Figuier Sinsans-RVT-renouvellement ppe 1 | 2 500,59 |
| CALVISSON-CALVISSON PR du Figuier Sinsans-RVT-Renouvellement des deux pompes | 263,52 |
| CALVISSON-CALVISSON STEP NOUVELLE-RVT-Remplacement diffuseur aquatube 70 step Clavisson | 33 534,58 |
| CALVISSON-CALVISSON STEP NOUVELLE-RVT-POMPE DE CHLORURE FERRIQUE 1 | 1 644,66 |
| CALVISSON-CALVISSON STEP NOUVELLE-RVT-POMPE POLYMERE | 2 674,48 |
| CALVISSON-CALVISSON STEP NOUVELLE-RVT-Pompe à boues | 7 220,34 |
| CALVISSON-CALVISSON STEP NOUVELLE-RVT-Compresseurs à vis basse pression | 40 039,80 |
| CALVISSON-CALVISSON STEP NOUVELLE-RVT-Variateurs de fréquence pour compresseurs d'air | 10 905,72 |
| CALVISSON--RVT-Agitateur KSB zone aérée | 5 400,20 |
| CALVISSON-CALVISSON STEP NOUVELLE-RVT-Préleveur entrée | 5 933,92 |
| CALVISSON-CALVISSON STEP NOUVELLE-RVT-debitmetre sorti+pompe boue+réhabilit filtre bande | 7 310,02 |
| CALVISSON-CALVISSON STEP NOUVELLE-RVT-Débitmètre Ultrason FMU 90 sortie step | 1 705,77 |
| CALVISSON-CALVISSON STEP NOUVELLE-RVT-Renouvellement ppe eau eau industrielle | 2 085,34 |
| CALVISSON-CALVISSON STEP NOUVELLE-RVT-motoreducteur entrainement toile filtre bande | 4 256,80 |
| CALVISSON-CALVISSON STEP NOUVELLE-RVT-Pompe doseuse polymère Miltonroy | 1 215,36 |
| CALVISSON-CALVISSON STEP DE SINSANS-RVT-Renouvellement transmetteur | 1 570,41 |
| CALVISSON-CALVISSON STEP NOUVELLE-RVT-Préleveur sortie Endress Hauser | 2 330,02 |

| Renouvellement sur les installations | |
|---|-----------------------------|
| Opération | Dépenses comptabilisées (€) |
| CALVISSON-CALVISSON STEP NOUVELLE-RVT-Pompe seepex alimentation table | 3 296,90 |
| - | 138 787,11 |

- **LES TRAVAUX NEUFS EFFECTUES PAR LE DELEGATAIRE**

Les travaux neufs effectués par le Délégué cette année sont les suivants :

SANS OBJET

4.3.2 La situation sur les canalisations

- **LES TRAVAUX DE RENOUVELLEMENT EFFECTUES PAR LE DELEGATAIRE**

Le tableau suivant présente le programme de renouvellement et de réhabilitation de réseau réalisé sur l'année :

| Renouvellement et réhabilitation des réseaux | |
|--|-----------------------------|
| Opération | Dépenses comptabilisées (€) |
| Mono-commune--RVT-RENT BMT EU CALVISSON 2017 | 9 468,08 |
| - | 9 468,08 |

- **LES TRAVAUX NEUFS EFFECTUES PAR LE DELEGATAIRE**

Les travaux neufs effectués par le Délégué cette année sont les suivants :

SANS OBJET

4.3.3 La situation sur les branchements

- **LES TRAVAUX DE RENOUVELLEMENT EFFECTUES PAR LE DELEGATAIRE**

Le tableau suivant présente le programme de renouvellement et de réhabilitation réalisé sur l'année :

SANS OBJET

- **LES TRAVAUX NEUFS EFFECTUES PAR LE DELEGATAIRE**

Les travaux neufs effectués par le Délégué cette année sont les suivants :

Nous avons réalisé 12 branchements neufs sur la commune.

4.4 Les investissements contractuels

Le présent chapitre répond aux demandes suivantes stipulées dans l'Article R1411-7 relatif au Rapport Annuel du Délégué :

- Un état du suivi du programme contractuel d'investissements en premier établissement et du renouvellement des biens et immobilisations nécessaires à l'exploitation du service public délégué,
- Un état des autres dépenses de renouvellement réalisées dans l'année conformément aux obligations contractuelles.

La présentation de la méthode de calcul de la charge économique imputée au compte annuel de résultat d'exploitation de la délégation figure ci-avant.

Le présent chapitre distingue les investissements de renouvellement, les travaux neufs du domaine concédé et les investissements du domaine privé :

- Le renouvellement se définit comme le remplacement, à fonction identique, d'un bien du domaine concédé. Ce nouveau bien peut être d'une conception strictement identique, améliorée, ou d'une technologie différente. Ce qui importe est sa finalité,
- Les travaux neufs sont représentés par les opérations de création d'installations neuves ou le remplacement de biens qui donnent lieu à une extension, soit lorsque le volume traité est augmenté (aspect, quantitatif), soit lorsque la qualité du service rendu est sensiblement améliorée (aspect qualitatif),
- Les investissements du domaine privé sont des biens du domaine privé de SUEZ Eau France, tels que les compteurs et les équipements de télérelève, ainsi que l'outillage et équipements, bureaux, véhicules, mobilier, informatique, etc., ...

4.4.1 Le renouvellement

• LES OPERATIONS REALISEES

Les opérations de renouvellement réalisées sur l'année d'exercice ont été décrites au chapitre "La situation des biens et des immobilisations". Le tableau suivant récapitule ces opérations.

| Renouvellement de l'année | |
|---------------------------|-----------------------------|
| Opération | Dépenses comptabilisées (€) |
| Installations | 138 787,11 |
| Réseaux | 9 468,08 |
| Total | 148 255,19 |

• LA COMPTABILISATION DU RENOUVELLEMENT DANS LE CARE

La traduction dans le CARE de ces dépenses est la suivante :

| Dépenses comptabilisées dans l'année par type d'obligation contractuelle | |
|--|-----------------------------|
| Désignation | Dépenses comptabilisées (€) |
| Garantie de continuité de service | 0 |
| Programme contractuel de renouvellement | 148 255,19 |

| Dépenses comptabilisées dans l'année par type d'obligation contractuelle | |
|--|-----------------------------|
| Désignation | Dépenses comptabilisées (€) |
| Fonds contractuel de renouvellement | 0 |
| Total | 148 255,19 |

- **LE SUIVI PLURIANNUEL DU RENOUVELLEMENT**

Les dépenses constatées de renouvellement au cours des 5 dernières années d'exercice sont les suivantes :

| Suivi pluriannuel du renouvellement : dépenses comptabilisées (€) | | | | | |
|---|----------|-------|----------|-----------|------------|
| Opération | 2016 | 2017 | 2018 | 2019 | 2020 |
| Renouvellement | 4 595,53 | 4 806 | 7 590,42 | 11 384,56 | 148 255,19 |

Envoyé en préfecture le 09/03/2022

Reçu en préfecture le 09/03/2022

Affiché le



ID : 030-213000623-20220307-DEL2022003-DE

Envoyé en préfecture le 09/03/2022

Reçu en préfecture le 09/03/2022

Affiché le

SLO

ID : 030-213000623-20220307-DEL2022003-DE



Votre délégataire



Envoyé en préfecture le 09/03/2022

Reçu en préfecture le 09/03/2022

Affiché le



ID : 030-213000623-20220307-DEL2022003-DE

Fort de son expertise bâtie depuis 150 ans, SUEZ œuvre à un accès aux services essentiels de l'environnement pour tous. SUEZ fournit une eau de qualité, adaptée à chaque usage, tout en préservant ce bien commun. Nous valorisons les eaux usées et les déchets pour les transformer en de nouvelles ressources.

En France, berceau historique du Groupe, **29 500 collaborateurs** s'engagent chaque jour pour préserver les éléments essentiels de notre environnement : **l'eau, la terre et l'air**, qui garantissent notre futur.

5.1 Notre organisation

5.1.1 La Région

Eau France Région Occitanie
présentation



Antoine BRÉCHIGNAC,
Directeur Régional Eau en Occitanie SUEZ

La Région Occitanie est l'une des 10 régions de l'activité EAU de SUEZ. Elle est votre interlocuteur pour renforcer nos liens, notre proximité et vous proposer des services essentiels à l'environnement.

La Région Occitanie, dont le siège est à Béziers (34), regroupe toutes les activités Eau de SUEZ sur 14 départements et s'organise en de la manière suivante :

- l'Agence Aude, Pyrénées (09, 11, 31, 32, 46, 47, 65, 66, 81, 82),
- l'Agence Béziers Méditerranée (34),
- l'Agence Occitanie Nord-Est (12, 30, 34, 48),
- l'Agence Thau Méditerranée (34),
- la Société Dédinée AstéO, sur le territoire de Toulouse Métropole (31),
- la Société Dédinée « L'Eau de Béziers Méditerranée », sur le territoire de la Communauté d'Agglomération Béziers Méditerranée (34),
- la SEMOP « L'Eau d'Issanka » à Sète (34),
- la société de projet « Thau Maritima », sur le territoire de Sète Agglopolie Méditerranée (34).

630

Collaborateurs

280

Collectivités partenaires

Toutes ces entités travaillent de concert au service des collectivités et partagent les mêmes partenaires de l'exploitation et services centraux pour garantir une cohérence et une même qualité de service au juste prix.



Eau France Région Occitanie

présentation



« DEVENIR LE LEADER DES SERVICES DE L'ENVIRONNEMENT »

L'ère de l'économie circulaire nous pousse à innover pour préserver la ressource et les milieux naturels en Occitanie.

Faire évoluer nos modes de consommation et de production en favorisant la réutilisation des produits et des matières n'est plus une option, c'est un prérequis.

Dans une région balnéaire et de stations de montagne avec de fortes variations de populations en fonction des saisons, innover pour réconcilier croissance et environnement est vital pour répondre à l'enjeu économique du tourisme.

SUEZ Eau en Occitanie apporte des réponses aux collectivités pour les aider à prévenir le stress hydrique et respecter la fragilité de la ressource sur un territoire attractif.



345 140

Clients desservis en eau potable

185

Contrats eau

9 635

Km de réseau d'eau potable

145

Stations de production

65 235 600

de m³ produits

271 000

Clients bénéficiant de l'assainissement collectif

195

Contrats assainissement

4 300

Km de réseau d'eaux usées

215

Stations d'épuration

1 050

Postes de relèvement EU/EP

59 336 200

de m³ épurés

1 Plate forme de compostage

1 Sécheur

1 Centre VISIO

L'Occitanie est un territoire touristique attractif et fragile



Innover pour respecter la ressource est vital.

- **Zone libellule** : pour traiter les nouveaux polluants
- **Filtration membranaire** : qualité eau de baignade en sortie de station d'épuration
- **REUT** : arroser les espaces publics avec les eaux traitées plutôt que l'eau potable
- **Adoucissement collectif** : le calcaire, c'est son affaire !

215 km de littoral, 2 massifs montagneux et 2 métropoles accueillent environ 70% des habitants de l'Occitanie.



Assurer la satisfaction des clients est une priorité.

1 direction clientèle de 120 collaborateurs implantée en région, 1 site Internet toutsurmoneau.fr pour rendre le service de l'eau accessible 24/7 et un objectif partagé : la satisfaction de nos clients

Les fortes variations de population saisonnière engendrent du stress hydrique*



Économiser la ressource avec des expertises connectées est un prérequis.

- **100% des réseaux d'eau** potable connectés en 2018
- **200 000 compteurs** d'eau connectés sur la région

*Conservation d'eau dans une région supérieure au stock d'eau réel

Plus de 800 entreprises dans la région, et 40% de l'emploi dans l'industrie



Collaborer avec des partenaires pour rester un employeur responsable est un engagement.

Partenariats environnementaux, d'insertion, de retour à l'emploi, de formation, contre l'exclusion, etc.

Eau France Région Occitanie
 présentation 



LES PRINCIPAUX PARTENAIRES DE L'EXPLOITATION DE SUEZ EN RÉGION OCCITANIE

CENTRE VISIO - PILOTER LES CRISES, OPTIMISER LE PLANNING DES INTERVENTIONS AU QUOTIDIEN, PILOTER LES EXPERTISES CONNECTÉES DE LA GESTION DE L'EAU

Afin de répondre aux enjeux actuels et futurs de l'eau (économie de la ressource, préservation de l'environnement...) SUEZ a mis en place à Béziers un centre VISIO pour gérer les services de l'eau et de l'assainissement des 14 départements de sa région Occitanie.

Ce centre VISIO comporte plusieurs objectifs :

- informer de manière proactive les usagers via la plateforme en ligne Tout Sur Mon Eau (TSME);
- permettre aux collectivités d'accéder aux informations de leurs services et de traiter leurs demandes grâce à l'outil collaboratif Tout Sur Mes Services (TSMS);
- superviser les outils relatifs à l'informatique industrielle et technique : suivre à distance les installations, pouvoir statuer, interpréter des données et donc anticiper sur la gestion de crise;
- ordonnancer les interventions de terrain pour être plus réactif;
- maîtriser les données techniques : les équipes VISIO supervisent en temps réel les usines d'eau potable et d'assainissement, soit plus de 30 000 sites sur le territoire, à partir des outils de supervision qui collectent les données techniques et les alarmes;
- assurer une astreinte 24h/24, 7j/7 : les équipes VISIO assurent une permanence téléphonique pour répondre aux urgences clients en dehors des heures ouvrées du centre de relation clientèle, mais également la gestion des alarmes techniques et l'organisation des interventions appropriées.



Eau France Région Occitanie

présentation



LES PRINCIPAUX PARTENAIRES DE L'EXPLOITATION DE SUEZ EN RÉGION OCCITANIE (SUITE)

ADMINISTRATION ET FINANCE

Le responsable administratif et financier et nos contrôleurs de gestion, en lien avec la plateforme comptable, sont en charge de la gestion budgétaire et du respect des clauses contractuelles.



Rodolphe CRAMAIL
Administration
et Finance

COMMUNICATION

Le service Communication apporte un savoir-faire en matière de communication externe (rédaction de dossiers et communiqués de presse et organisation événementielle dans le domaine de l'eau, de l'assainissement et de l'environnement) ou de communication interne (réalisation de magazines, de lettres d'informations, de plaquettes, etc.).



Géraldine LEROUX
Communication

DIRECTION DE LA RELATION CLIENT

L'objectif de la Direction de la Relation Client est de garantir la satisfaction des clients usagers du service dans le respect des engagements de nos contrats d'eau et d'assainissement.

Elle assure ainsi le suivi continu de la qualité et de la performance des services aux clients usagers.

Elle est organisée en 6 départements portant les responsabilités de la relation client front-office (accueils, téléphone, mail, courrier), réalisation des devis travaux, facturation (eau/assainissement mais aussi travaux et prestations), recouvrement et encaissement, intégration des contrats dans les SI Suez, support à l'activité commerciale, reporting, relation clients grands comptes, performance des processus relation client, et enfin enquête auprès des clients, relève, télérelève et services associés.



Charles FONSECA
Direction de la Relation
Client

MÉTIERS ET PERFORMANCE – SUPPORTS AUX OPÉRATIONS

Depuis toujours, SUEZ Région Occitanie conçoit sa mission de service public en intégrant une implication forte de conseil auprès des élus et de leurs services.

L'expertise repose sur une parfaite connaissance des réglementations, sur une actualisation permanente des données grâce à une veille constante et sur notre retour d'expérience acquis dans l'exploitation de multiples contrats de natures très diverses. Cette expertise est relayée par la direction technique.

De même, la gestion du patrimoine suit les inventaires du domaine public (propriété de la Collectivité) et du domaine privé (contrôle de l'énergie, etc.). Le responsable du patrimoine établit et gère en concertation avec l'Agence les programmes annuels de renouvellements.



Jean-Pierre HANGOUËT
Métiers et Performance
Supports aux opérations

RESSOURCES HUMAINES

La région Occitanie souhaite s'inscrire dans un esprit d'innovation sociale permanent.

Dans cet esprit, elle a mis en place un projet de management « les collaborateurs d'abord », visant à faciliter l'expression tant individuelle que collective.

Au-delà d'actions « phare », le projet des collaborateurs d'abord a pour ambition d'asseoir un état d'esprit, reposant sur 5 valeurs fondatrices : la confiance, l'écoute, l'audace, l'exemplarité et l'humilité.



Caroline GUÉNON
Ressources Humaines

5.1.2 Nos moyens logistiques

Notre organisation assure également la logistique des interventions qu'elles soient récurrentes (actions préventives ou de maintenance) ou générée par une demande ponctuelle (travaux, interventions curatives...).

Au sein des Agences Visio déployées dans chaque zone géographique, l'ordonnancement est le noyau du système d'exploitation. Il planifie et priorise les interventions en fonction de leur urgence et de la disponibilité des ressources humaines et matérielles requises. Il permet :

- d'organiser le travail de nos agents,
- de suivre et de tracer en continu la réalisation des interventions,
- de répondre dans les meilleurs délais aux demandes des clients,
- d'analyser l'efficacité des interventions réalisées et la performance des installations dans une logique d'amélioration continue.

Cette organisation repose sur un ensemble de systèmes d'informations intégrés : télésurveillance, GMAO, système de gestion de la planification, tablettes digitales communicantes sur lesquelles les ordres d'intervention sont transmis aux agents et leur permettant la consultation des plans ... Elle permet ainsi de faire face plus efficacement aux différentes situations rencontrées en exploitation grâce à :

- une optimisation des moyens disponibles,
- une bonne coordination entre les différents services ou entités concernés (équipes d'intervention, sous-traitants, etc...),
- une communication facilitée avec les collectivités.

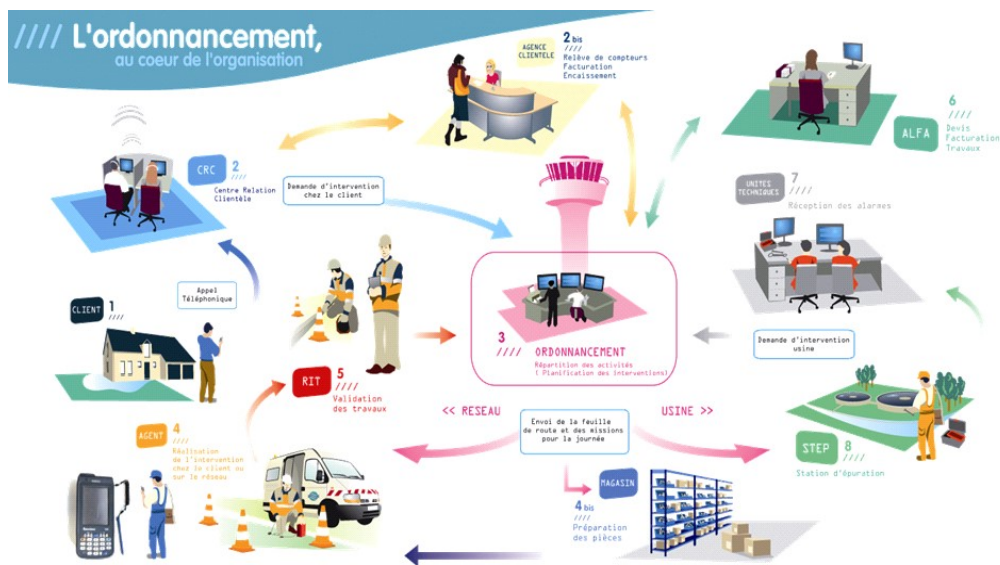

L'ordonnancement travaille en relation étroite avec les équipes logistiques afin mettre à disposition des agents les pièces nécessaires, soit dans un dépôt au plus près des équipes d'exploitation, soit dans le stock de leur véhicule, soit pour les opérations les plus importantes directement sur le chantier.

5.1.3 L'appartenance à un groupe d'envergure mondiale

SUEZ apporte aux collectivités, industriels, consommateurs, agriculteurs, des solutions concrètes permettant une gestion performante et durable de leurs ressources.

Devenir le leader mondial des services à l'environnement

En 2019, SUEZ a annoncé un nouveau plan stratégique « Shaping 2030 » dont l'objectif est d'accroître, sur une période de quatre ans, la création de valeur pour toutes les parties prenantes grâce à l'engagement de ses collaborateurs.

SUEZ ambitionne de devenir le leader mondial des services à l'environnement.

Un groupe engagé pour la planète

Face au défi du changement climatique, l'une des 4 priorités de la feuille de route de SUEZ pour le développement durable est d'agir pour le climat.

Le Groupe a décidé, dans le cadre de son plan stratégique Shaping SUEZ 2030, de rehausser l'ambition de ses engagements pour le climat pris lors de la COP21. Ainsi SUEZ ambitionne de réduire de 45% ses émissions de gaz à effet de serre en 2030 contre - 30% auparavant, afin d'aligner ses objectifs sur la trajectoire 1,5°C.

Le Groupe a également pour objectif d'éviter à ses clients l'émission de 20 millions de tonnes de CO2 annuelle à l'horizon 2030, contre 10 actuellement, en développant des solutions d'économie circulaire au service des collectivités et des industriels.

Un groupe engagé pour les hommes

SUEZ se mobilise pour le soutien aux populations fragiles et défavorisées ainsi que pour l'intégration sociale des personnes en difficulté à travers des actions en France et dans le monde.

L'égalité des chances et la diversité sont au cœur de la performance sociale du Groupe et lui apportent une richesse humaine et économique, source d'innovation. Le Groupe mène ainsi des actions concrètes dans ces domaines afin de répondre à ces deux ambitions complémentaires.

SUEZ contribue à un développement durable et équilibré des territoires en travaillant avec les acteurs essentiels à leur développement et à leur vitalité : PME, structures de l'insertion, secteur protégé et adapté, acteurs de l'économie sociale et solidaire.

SUEZ certifié Top employeur 2019

Le Top Employers Institute a certifié 82 entreprises en France parmi lesquelles figure SUEZ. Cette Certification valorise la qualité des process Ressources Humaines chez SUEZ. En France, SUEZ œuvre en faveur de l'égalité femme-homme, et développe une politique volontariste d'accueil des jeunes générations ainsi que des personnes en situation de handicap.

SUEZ accompagne ses collaborateurs dans leurs carrières à travers des politiques actives de formation et de mobilité interne. SUEZ offre à ses collaborateurs la possibilité de participer à la transformation des métiers du groupe et ainsi d'évoluer pour une gestion durable et intelligente des ressources.

5.2 La relation clientèle

5.2.1 ODYSSEE : notre système d'information Clientèle



Eau France

L'outil de gestion clientèle s'appelle Odyssee et est utilisé par toutes les filières « métier » Eau France de SUEZ en relation avec les clients (Centre de Relation Clientèle, ordonnancement, comptabilité,...). Il permet :

- de répondre aux attentes croissantes des consommateurs et des collectivités en termes de services aux clients et de communication multi-canal (courrier, sms, mail, ...)
- de partager de l'information et une meilleure maîtrise des données nécessaires à la satisfaction client ;
- de vous faire bénéficier d'un système modulaire et évolutif capable d'intégrer les évolutions futures des services publics d'eau et d'assainissement.

5.2.2 Faciliter la relation avec nos clients

- **RELATION MULTICANALE : TELEPHONE, WEB, CONSEILLER VIRTUEL, COURRIERS, E-MAILS, CHAT, RESEAUX SOCIAUX**



Zoom sur les contacts téléphoniques :

- Des centres de relation client SUEZ situés dans chaque région de **France**
- **Large amplitude horaire** : du lundi au vendredi de 8h à 19h et le samedi de 8h à 13h
- Réponse **à toute demande** : information, abonnement, devis travaux ou encore intervention (prise de RDV)
- **Demande de rappel** : proposition de rappel de l'abonné si le temps d'attente est supérieur à 3 minutes et rappel dans les 2h,
- **Traçabilité du traitement des demandes**

Suivi de tous les canaux de contact du client (historique) permet l'analyse des comportements du client et l'identification des problèmes rencontrés

- **SITE INTERNET TOUTSURMONEAU.FR ET COMPTE EN LIGNE**

Le site internet tousurmoneau.fr est un site d'information et de services pour les clients et citoyens.

En 2020, Le site internet www.toutsurmoneau.fr a accueilli plus de 3 669 969 visiteurs uniques chaque mois, soit 81% des points de contacts tous canaux (contacts téléphonique, courriers, accueil).

Le site www.toutsurmoneau.fr, accessible via ordinateur, smartphone ou tablette, apporte aux clients des informations en temps réel sur :

- **l'eau dans leur commune** : qualité, teneur en calcaire, prix, travaux en cours ou prévus impactant la voirie ou générant des coupures d'eau

Depuis la page **Eau dans ma commune**, le client indique le code postal de sa commune et peut ainsi tout connaître de son eau (qualité, prix, taux de calcaire) et des travaux sur le réseau (page « Eau dans ma commune » sur toutsurmoneau.fr)

- **des conseils pour faciliter leurs démarches**, mieux gérer leur consommation avec le simulateur de consommation en ligne, ou encore mieux comprendre leur facture



Le client peut **estimer sa consommation annuelle d'eau** en répondant à des questions sur le simulateur de consommation en ligne (page « Estimer ma consommation » sur toutsurmoneau.fr)

« **Mon compte en ligne** », un espace personnel et sécurisé, disponible 24h/24 7j/7, qui permet aux clients :

- une gestion autonome de leur contrat :
 - accès aux données personnelles (nom du contrat, téléphone fixe et mobile, adresse de facturation),
 - visualisation des factures et possibilité de les télécharger au format PDF,
 - visualisation historique des paiements,
 - suivi des consommations (pour les clients équipés d'un compteur télérelevé).

Le client a un **accès personnalisé et sécurisé** disponible 24h/24 7j/7 pour gérer son contrat d'eau (tableau de bord de l'espace Compte en ligne)

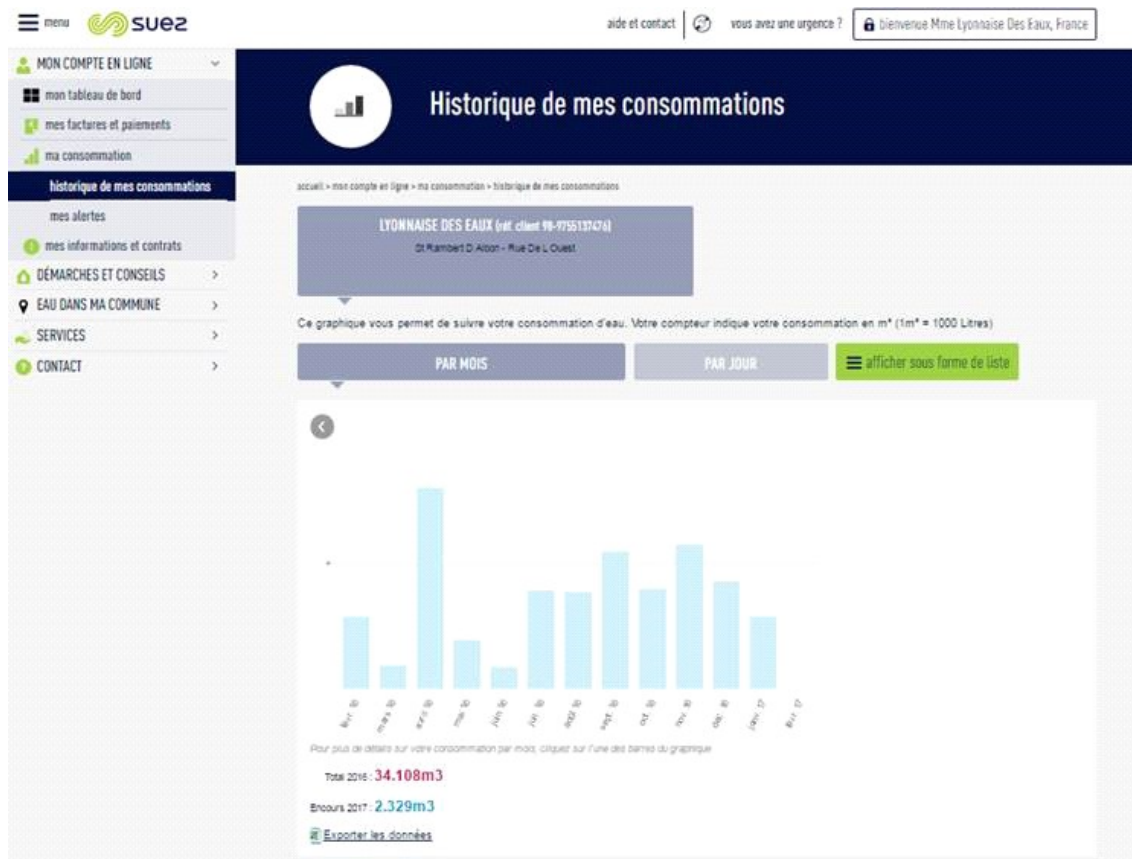

*Le client disposant d'un **compteur télérelevé** peut avoir accès à son **historique de consommation** directement sur son compte en ligne (page « Historique de mes consommations » dans le Compte en ligne)*

- la **réalisation en ligne** de transactions et souscriptions
 - paiement sécurisé de leur facture par Carte Bancaire,
 - dépose du relevé de compteur,
 - souscription au prélèvement automatique et à la mensualisation,
 - souscription à l'e-facture.

Des échanges possibles avec le service client via les différents canaux de contact :

- un formulaire en ligne (abonnement et déménagement, demande de devis travaux),
- un conseiller virtuel qui répond à toutes vos questions. Il est présent en bas de chaque page du site avec un Top 3 des questions les plus posées sur la page,
- le téléphone, les coordonnées du service client étant disponibles sur le site.

- **ACCUEILS PARTAGES**

Il s'agit de lieux d'accueil ouverts à tous (PIMMS, MSAP, Mairie) et destinés à faciliter l'utilisation de l'ensemble des services publics (Engie, EDF, Enedis, SNCF, transports en commun, Suez...).

La présence de SUEZ dans ces accueils partagés via notre solution de téléprésence ou via la formation d'un agent permet aux clients de s'informer sur le service de l'eau et de communiquer avec nos chargés de clientèle pour la prise en charge de leurs demandes.

5.2.3 Optimiser la gestion du budget eau de nos clients

- **DEVIS ET FACTURATION TRAVAUX (DFT)**

Chaque région a un service dédié DFT pour traiter les devis et les factures des activités :

- Travaux (marchés de travaux, extensions de réseau, travaux dans les usines...)
- Prestations accessoires (contrôle de conformité, assainissement, remplacement compteur gelé...)
- Branchements neufs (demande de branchement sur le site internet ou par téléphone, estimation du prix des travaux sur le site internet Toutsumoneau.fr, réalisation de la souscription d'abonnement du nouveau client)
- Prestations de services collectivités et contrats privés professionnels (entretien poteaux d'incendie, exploitation réseaux privés eaux usées, ...)

Le service gère de la demande du client à la réalisation des travaux.

- **MENSUALISATION**

Avec le service « mensualisation », les règlements des factures d'eau de nos clients sont étalés sur l'année.

Grace à un système d'échéancier basé à partir des consommations de l'année précédente, les clients connaissent à l'avance la date et le montant exact des prélèvements.

Bien entendu, les clients restent libres de modifier, suspendre ou annuler le prélèvement en contactant notre service client.

- **ENCAISSEMENT**

SUEZ Eau France propose des modes de paiement des factures diversifiés et personnalisés : Prélèvement automatique de la facture à l'échéance, virement bancaire, étalement des règlements par la mensualisation, règlement par carte bancaire sans frais pour l'abonné (*Internet / téléphone*), TIP (Titre Interbancaire de Paiement), chèque, espèces à La Poste (EFICASH), sur présentation de la facture (lecture du code barre sur les factures), prélèvement spécifique pour les collectivités et administrations

- **RECOUVREMENT**

SUEZ Eau France a mise en place une équipe dédiée et formée au recouvrement : des agents administratifs et personnels de terrain, à l'écoute de la situation du client.

Notre suivi des encaissements et du recouvrement amiable des impayés permet :

- un suivi rigoureux des impayés et des plans de relance ciblés afin de limiter le nombre de créances impayées entrant dans le champs des irrécouvrables
- le respect de la loi Brottes (loi n°2013-312 et décret d'application n°2014-274) et la mise en œuvre d'une véritable politique d'accès à l'eau, accompagnant les situations de précarité financières.

SUEZ Eau France a des plans de relance personnalisés à la typologie des clients, accompagne les abonnés en situation de précarité en adaptant les modes de paiement.

5.3 Notre démarche développement durable

Changement climatique, préservation de la biodiversité, accès aux services essentiels pour tous ou encore insertion socio-économique des populations... Ces défis, au cœur du développement durable, impliquent la mise en œuvre d'actions concrètes et la mobilisation de l'ensemble des acteurs des territoires (société civile, institutions et entreprises).

Compte tenu de la nature de ses métiers, SUEZ s'inscrit dans une démarche d'intégration renforcée du développement durable au sein de ses métiers ainsi que de contribution concrète aux enjeux des territoires, dans le cadre d'une approche d'ancrage local.

NOS ENGAGEMENTS EN FAVEUR DU DEVELOPPEMENT DURABLE

Au cœur de la vision stratégique 2030 de l'entreprise présentée en octobre 2019, la Raison d'être de SUEZ, présentée en mai 2020 en Assemblée Générale, est le fruit d'une démarche de consultation avec l'ensemble de ses collaborateurs et parties-prenantes. Elle reflète l'identité du Groupe et exprime les ambitions de l'entreprise face aux défis actuels de la transition écologique et solidaire.



Articulée autour de plans d'actions concrets et d'objectifs chiffrés, la Feuille de Route Développement Durable 2017-2021 constitue, depuis plusieurs années, un levier de transformation du Groupe et un outil de pilotage. Elle matérialise également la contribution aux Objectifs de Développement Durable tels que définis par l'ONU en 2015. Cette feuille de route a été déclinée à l'échelle de la France, et les actions de SUEZ Eau France y contribuent directement.

Afin d'incarner la contribution de SUEZ Eau France à la vision stratégique du Groupe visant à construire « un environnement durable, maintenant ! », la Feuille de Route Développement Durable de Eau France sera actualisée en 2021, en cohérence avec les engagements portés par le Groupe dans le cadre de sa Vision 2030, et avec la Vision stratégique portée par SUEZ Eau France visant à « Faire de la ressource en eau un levier du développement et de la résilience des territoires ».

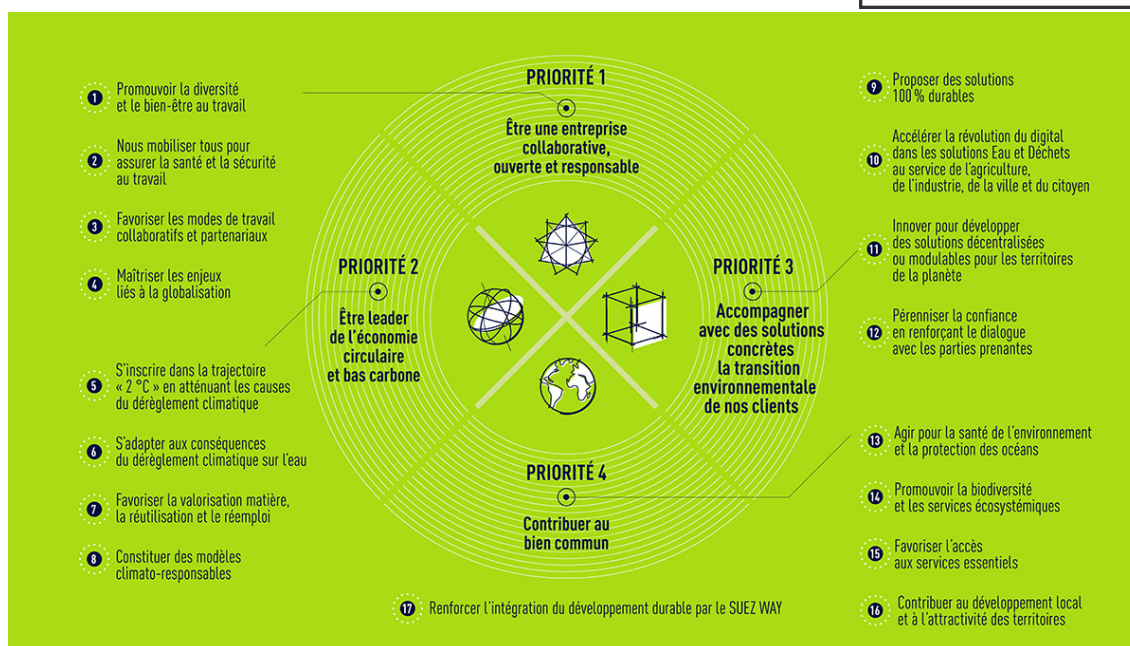

UNE DEMARCHE INTEGREE ET PARTENARIALE AU SERVICE DE LA TRANSITION ECOLOGIQUE ET SOLIDAIRE DES TERRITOIRES

Au-delà des engagements présentés ci-dessus, SUEZ Eau France déploie des actions concrètes et partenariales contribuant à répondre aux défis du développement durable, au plus près des enjeux de ses territoires d'action.

1. Contribuer à la transition environnementale des territoires

Acteur engagé en faveur de la préservation du capital naturel (eau, air, sol), SUEZ Eau France développe des solutions concrètes en faveur de la transition écologique des territoires.

La préservation de la ressource en eau est un axe majeur des métiers de SUEZ. Développer et mettre à disposition des eaux alternatives constitue notamment un enjeu fort, dans un contexte d'adaptation aux conséquences du changement climatique. SUEZ Eau France propose ainsi des solutions comme la réutilisation des eaux usées pour l'arrosage des golfs ou encore la réalimentation de nappes phréatiques.

A des échelles territoriales et sur les aires d'alimentation de captage prioritaires, SUEZ engage également des actions concrètes de préservation de la ressource en eau, permettant de réduire les pollutions diffuses « à la source » et d'améliorer la résilience des territoires. Ces démarches sont accompagnées par les Agences de l'eau, à travers le 11^e programme sur la période 2019-2024, visant à encourager les acteurs à adapter dès maintenant leurs pratiques aux conséquences du changement climatique. Elles peuvent prendre la forme de Contrats de territoires eau et climat (CTEC) ou d'Opération de reconquête de la qualité de l'eau (ORQUE). Elles se traduisent par des actions concertées sur les territoires avec différentes parties prenantes, dont le monde agricole.

Agir en faveur de la préservation de la biodiversité constitue également un axe structurant de la démarche de SUEZ Eau France. En tant que capital naturel des territoires où nous opérons mais aussi en tant que fournisseur de services écosystémiques, la préservation de la biodiversité représente un enjeu fondamental de nos métiers, renforcé dans un contexte d'adaptation au changement climatique. Elle est intimement liée à la qualité de la ressource en eau et au bon fonctionnement du milieu récepteur. Dans ce cadre, SUEZ a défini dès 2014 une stratégie permettant d'opérationnaliser cet enjeu au sein de ses activités. L'entreprise poursuit par ailleurs une participation active au sein d'initiatives multi-acteurs tant nationales qu'internationales sur cet enjeu.

Dès 2014, SUEZ s'est engagé dans la « Stratégie nationale pour la biodiversité », pilotée par le Ministère en charge de l'écologie. Dans la continuité de cette démarche, SUEZ a réaffirmé son engagement à la SNB à travers l'adhésion en 2020 au dispositif **Entreprises Engagées pour la Nature**



– **Act4nature France**, porté par l'Office Français pour la biodiversité (OFB). SUEZ a ainsi défini un plan d'actions ambitieux et quantifié à l'horizon 2025. Dans le cadre de cette démarche, SUEZ Eau France souhaite ainsi devenir un partenaire de référence pour les collectivités engagées dans des initiatives jumelles, telles que Territoires engagés pour la Nature », à travers l'ensemble de ses solutions en faveur de la préservation et de la restauration de la biodiversité.



Cette initiative fait écho à celle portée par SUEZ à l'international. En 2020, SUEZ a en effet renouvelé ses engagements Groupe dans le cadre de l'initiative Act4nature international, lancée par le réseau d'entreprises « EpE » (Entreprises pour l'Environnement). Celle-ci vise à mobiliser les acteurs économiques en faveur de la protection de la biodiversité, à travers 10 engagements communs et la définition d'engagements datés-chiffrés propres à chaque entreprise, en amont de la COP 15 sur la Diversité Biologique qui se tiendra en 2021. SUEZ a ainsi pris [11 engagements individuels](#) visant à renforcer sa stratégie pour la biodiversité, développer la performance environnementale au service de la biodiversité et proposer des solutions favorables la biodiversité.

Afin de concrétiser ses engagements, SUEZ développe également différents partenariats de recherche et collabore avec des structures reconnues de la société civile, afin de déployer des initiatives innovantes et collaboratives.



MUSÉUM
NATIONAL D'HISTOIRE NATURELLE

Depuis 2008, SUEZ bénéficie du soutien de l'expertise du **Muséum National d'Histoire Naturelle**, via un programme partenarial d'études et de recherche visant à créer des indicateurs de biodiversité adaptés à ses activités, étudier l'insertion des sites de SUEZ au sein des réseaux écologiques,

à travers la réalisation d'une thèse doctorale, et valoriser les données de biodiversité issues des sites gérés par le Groupe.

Conscient des enjeux de transition écologique dans les territoires et notamment les métropoles urbaines, SUEZ propose de ce fait des démarches permettant de renforcer l'expérience nature au cœur des villes :

- en mettant ses expertises (eau, déchets, air, biodiversité, smart city) au service des initiatives pour un environnement durable,
- en contribuant à l'élaboration de leur stratégie de résilience urbaine et territoriale,
- en réinventant les usages des biens et des services.

Enfin, SUEZ développe des projets innovants en lien avec ses activités, afin de contribuer de manière simultanée à l'adaptation aux effets du changement climatique ainsi qu'à la préservation du capital naturel local. SUEZ propose par exemple la mise en œuvre de **solutions fondées sur la nature**, comme les zones de rejets végétalisées, contribuant simultanément à l'amélioration du fonctionnement des écosystèmes et à l'élimination des micropolluants. Dans cette logique, les zones Libellule® que propose SUEZ sont des zones de rejets végétalisées améliorées, ayant fait l'objet d'un brevet, qui présentent des garanties d'abattement sur certains polluants ciblés. Ce type d'aménagement présente par ailleurs un intérêt éducatif et paysager. Il repose sur des techniques de génie écologique et fait appel à des compétences de modélisation hydraulique.

2. Promouvoir et soutenir le développement économique local

En tant qu'acteur économique, SUEZ Eau France contribue au développement de ses territoires d'implantation en collaborant avec son écosystème local, que ce soit en lien avec les enjeux de l'emploi, de l'insertion socio-économique ou encore de l'innovation.

SUEZ Eau France s'engage ainsi à favoriser l'emploi local, en travaillant notamment avec des entreprises locales et des entrepreneurs sociaux et environnementaux dans le cadre de sa politique d'achats responsables, ou encore en collaborant avec les acteurs locaux de l'emploi (missions locales, Pôle Emploi...).

Pour favoriser l'insertion, SUEZ est ainsi partenaire du programme « **100 chances, 100 emplois** » initié par Schneider Electric. L'objectif est de faciliter l'accès à l'emploi de jeunes de 16 à 26 ans issus des quartiers sensibles, en proposant un parcours d'intégration très structuré, dont une phase de coaching dispensée par les entreprises partenaires. Les jeunes sont ainsi conseillés par des salariés en activité, en complément de l'accompagnement dont ils bénéficient par la Mission locale.



SUEZ Eau France est également partenaire de l'association **Nos Quartiers ont du Talent** (NQT). Véritable facilitateur d'insertion professionnelle, engagé pour l'égalité des chances, NQT pilote l'insertion professionnelle des jeunes demandeurs d'emploi diplômés de l'enseignement supérieur, âgés de moins de 30 ans, issus des quartiers prioritaires de la ville, zones de revitalisation rurales ou de milieux sociaux modestes. Il repose sur un réseau unique et novateur de professionnels expérimentés et en activité.



Enfin, dans le cadre de la Direction de l'Innovation Sociale, le programme **Maison pour Rebondir**, créé en 2012 par SUEZ à Bordeaux, contribue à l'emploi et au développement économique local : de façon directe en favorisant le recrutement de populations éloignées de l'emploi, et de façon indirecte en développant de nouveaux services avec des acteurs de l'Economie Sociale et Solidaire. Dans ce cadre, différentes actions ont mises en œuvre pour co-construire et proposer des solutions de recrutement avec les partenaires des territoires. Ainsi,

face aux difficultés de recrutement d'agents de réseau eau potable et assainissement, la Maison pour rebondir Ile-de-France et l'Entreprise Régionale Paris-Seine-Ouest de SUEZ Eau France ont conçu une formation courte, gratuite (financée par les agences d'intérim d'insertion) et adaptée aux besoins des agences. Construite avec le CFM BTP de Trappes et les agences d'intérim d'insertion ID'EES et HUMANDO, cette formation s'adresse à des personnes en parcours d'insertion professionnelle intéressées par les métiers du Groupe. Après 3 mois de formation les « stagiaires » sont intégrés en intérim d'insertion dans les équipes SUEZ. En 9 mois ils sont opérationnels et peuvent intégrer durablement les équipes de SUEZ. Lancée en 2019, cette formation a permis de recruter à ce jour plus de 20 personnes pour 11 agences de SUEZ en Ile de France.

Dans le cadre de ses engagements, SUEZ met également l'accent sur la sensibilisation à nos métiers, notamment dans les Quartiers Prioritaires de la Ville au travers du **programme PAQTE**. Sur l'année scolaire 2019/2020, ce sont ainsi 1025 collégiens des QPV qui ont été accueillis en stage au sein de SUEZ.

3. Favoriser la solidarité, réduire les fragilités et mobiliser autour des enjeux sociétaux

Permettre un accès aux services essentiels pour tous implique de mettre en place des dispositifs d'accessibilité et d'accompagnement au plus près des besoins des usagers.

L'accessibilité aux services est un point essentiel de la politique clientèle de SUEZ Eau France. A ce titre, différents outils et actions partenariales favorisant la prise en compte de tous les types de vulnérabilité existantes, que celle-ci soit physique, culturelle, financière ou encore technologique, sont déployés.

Cet engagement se concrétise notamment à travers la mise à disposition de services pour que nos clients aveugles, malvoyants, sourds ou malentendants puissent accéder au service client, selon des

dispositifs adaptés à leurs besoins. Ces services sont développés dans le cadre de partenariats avec des structures spécialisées.

Depuis 2014, **Acceo**, entreprise spécialisée dans l'accessibilité met à disposition des clients sourds ou malentendants, des services de traduction adaptés. SUEZ Eau France a ainsi été la première entreprise du secteur de l'eau et de l'assainissement à proposer un tel service.



Aujourd'hui, Acceo nous aide à être toujours plus inclusifs grâce au déploiement en cours dans nos accueils d'une application permettant la traduction des informations clients au bénéfice des personnes non-francophones.

L'accompagnement des clients fragiles, ou en situation de précarité, constitue également un axe important de notre engagement responsable. Les actions engagées par SUEZ Eau France reposent sur le dialogue avec les acteurs locaux et la mise en œuvre d'actions au plus près des usagers :

- Une méthodologie de **cartographie de la précarité hydrique**, développée par le LyRE, centre de recherche de SUEZ implanté à Bordeaux, a été développée afin d'identifier, sur un périmètre géographique donné, les quartiers au sein desquels l'accompagnement à un meilleur usage de l'eau et à une meilleure maîtrise des budgets est prioritaire. Elle permet d'orienter les plans d'actions et de créer les outils les plus adaptés au regard des enjeux des usagers.
- Par ailleurs, des équipes sont spécialement formées à l'accompagnement des publics fragiles. La **Mission Solidarité Eau**, une équipe de SUEZ dédiée dans les territoires, a ainsi pour objectif de développer des liens avec les acteurs locaux pour la lutte contre la précarité hydrique. Elle collabore avec les acteurs sociaux locaux, comme les CCAS par exemple, et gère les dispositifs d'accompagnement mis en œuvre comme la contribution aux Fonds de Solidarité Logement.



La mise en place de partenariats avec les acteurs nationaux et locaux de médiation sociale contribue fortement à l'accès aux services pour tous. Elle renforce les opportunités d'identifier les clients fragiles et améliore la qualité du service délivré. Dans ce cadre, SUEZ poursuit son partenariat structurant avec l'**Union Nationale des PIMMS (Points Information Médiation Multi-Services)** et soutient le développement

de PIMMS en Régions.

Enfin, favoriser la solidarité et contribuer aux enjeux sociétaux implique de mobiliser tous les acteurs, au premier rang desquels les collaborateurs de SUEZ Eau France. Aussi, l'accent est mis sur l'engagement des collaborateurs dans le cadre d'actions de mécénat et de bénévolat de compétences. Que ce soit dans le cadre d'actions de parrainage/marrainage de personnes éloignées de l'emploi, de présentations métiers auprès de collégiens issus des QPV, ou encore d'actions ponctuelles de ramassage de déchets, nos collaborateurs sont les premiers acteurs de l'engagement durable de SUEZ Eau France en faveur des territoires. En 2019, 196 collaborateurs se sont ainsi impliqués dans des missions de mécénat de compétences.

EVALUATION ET MESURE DE NOS ACTIONS : LA PRISE EN COMPTE DES OBJECTIFS DE DEVELOPPEMENT DURABLE

L'Agenda 2030 est le programme de développement durable adopté par les membres de l'ONU en 2015, suite à la conférence de Rio de 2012. Fixant 17 objectifs (les ODD) et 169 cibles (ou sous-objectifs), il aborde toutes les questions de société, est transversal et concerne tous les pays sans distinction, du Nord au Sud. Il fixe le cadre d'actions en faveur d'un développement au service de la planète, des populations, de la prospérité, de la paix et des partenariats (les « 5P »).

Fortement impliquée dans cette démarche, la France s'est dotée en 2019 d'une feuille de route mobilisant de nombreux acteurs (publics et privés) et visant à atteindre les ODD fixés. Celle-ci s'articule autour de 6 enjeux prioritaires¹ :

1. Agir pour une société juste en éradiquant la pauvreté, en luttant contre toutes les discriminations et inégalités et en garantissant les mêmes droits, opportunités et libertés à toutes et à tous

¹ <https://www.agenda-2030.fr/actualites/feuille-de-route-de-la-france-pour-lagenda-2030-368#scrollNav-1>

2. Transformer les modèles de sociétés par la sobriété carbone et l'économie des ressources naturelles, pour agir en faveur du climat et de la planète et de sa biodiversité

3. S'appuyer sur l'éducation et la formation tout au long de la vie pour permettre une évolution des comportements et modes de vie adaptés au monde à construire et aux défis du développement durable

4. Agir pour la santé et le bien-être de toutes et tous, notamment via une alimentation et une agriculture saine et durable

5. Rendre effective la participation citoyenne à l'atteinte des ODD, et concrétiser la transformation des pratiques à travers le renforcement de l'expérimentation et de l'innovation territoriale

6. Œuvrer au plan européen et international en faveur de la transformation durable des sociétés, de la paix et de la solidarité

Afin de suivre l'état d'avancement des Objectifs de Développement Durable, 232 indicateurs ont été adoptés par la Commission statistique de l'ONU, en 2017, et déclinés en France (98 indicateurs) où l'INSEE en assure le suivi.

Porteurs d'une ambition commune, les ODD rassemblent tous les acteurs, publics comme privés, autour d'objectifs communs. Ce référentiel constitue donc un moyen de mesurer et de suivre les plans d'actions développement durable déployés, notamment au sein d'un territoire, de les mettre en perspective entre eux et d'évaluer les collaborations possibles. Il constitue ainsi un outil de dialogue entre les acteurs.

A ce titre, la Feuille de Route Développement Durable 2017-2021 de SUEZ fait l'objet d'une évaluation au regard de sa contribution aux Objectifs de Développement Durable en établissant, pour chaque engagement, les ODD associés.

La contribution de la Feuille de route aux Objectifs de Développement Durable

| ENGAGEMENTS | ODD ASSOCIÉS | ENGAGEMENTS | ODD ASSOCIÉS | ENGAGEMENTS | ODD ASSOCIÉS |
|---|----------------------|---|-----------------------|--|-------------------------|
| 1 Promouvoir la diversité et le bien-être au travail | ODD 4, 5, 8 | 8 Constituer des modèles climato-responsables | ODD 8, 9, 11 | 14 Promouvoir la biodiversité et les services écosystémiques | ODD 15 |
| 2 Nous mobiliser tous pour assurer la santé et la sécurité au travail | ODD 8 | 9 Proposer des solutions 100 % durables | ODD 9, 12, 17 | 15 Favoriser l'accès aux services essentiels | ODD 3, 6, 7, 11, 17 |
| 3 Favoriser les modes de travail collaboratifs et partenariaux | ODD 16 | 10 Accélérer la révolution du digital dans les solutions Eau & Déchets au service de l'agriculture, de l'industrie, de la ville et du citoyen | ODD 11, 12 | 16 Contribuer au développement local et à l'attractivité des territoires | ODD 4, 8 |
| 4 Maîtriser les enjeux liés à la globalisation | ODD 4, 8, 16 | 11 Innover pour développer des solutions décentralisées ou modulables pour les territoires de la planète | ODD 9, 11, 13, 17 | | |
| 5 S'inscrire dans la trajectoire «2 °C» en atténuant les causes du dérèglement climatique | ODD 7, 9, 11, 12 | 12 Pérenniser la confiance en renforçant le dialogue avec les parties prenantes | ODD 16 | | |
| 6 S'adapter aux conséquences du dérèglement climatique sur l'eau | ODD 6, 9, 11, 13 | 13 Agir pour la santé de l'environnement et la protection des océans | ODD 6, 9, 12, 14 | | |
| 7 Favoriser la valorisation matière, la réutilisation et le réemploi | ODD 6, 7, 9, 12 | | | | |

5.3.1 Agir en faveur de la biodiversité

La biodiversité est à la fois une partie intégrante du capital naturel des territoires et un fournisseur de services écosystémiques. Elle est intimement liée à la qualité de la ressource en eau et au bon fonctionnement du milieu récepteur.



La protection et la valorisation de la biodiversité font ainsi partie de la politique de responsabilité d'entreprise de l'ensemble des filiales de SUEZ. Elles sont inscrites dans la **Feuille de route développement durable 2017-2021** du Groupe, où l'engagement « Promouvoir la biodiversité et les services écosystémiques » a pour objectif de généraliser la prise en compte de la biodiversité dans l'ensemble des activités de SUEZ et d'y diffuser les meilleures pratiques.

L'engagement de SUEZ en France dans la **Stratégie nationale pour la biodiversité** a fait l'objet d'une reconnaissance par le Ministère en charge de l'écologie dès 2014. Cet engagement permet d'adopter une approche concrète et structurée en matière de biodiversité et de contribuer à la prise de conscience collective des services rendus par la nature.



En 2018, SUEZ a rejoint **act4nature**, initiative lancée par EpE (Entreprises pour l'Environnement) et de nombreux partenaires, visant à mobiliser les acteurs économiques français dans la protection de la biodiversité. Dans le cadre de cette démarche, SUEZ a notamment réaffirmé ses engagements de prise en compte de la biodiversité dans l'ensemble de sa chaîne de valeur et d'intégration de la biodiversité terrestre et marine dans ses programmes de recherche et d'innovation.



Depuis 2008, SUEZ bénéficie du soutien de l'expertise du Muséum National d'Histoire Naturelle, via un programme partenarial d'études et de recherche visant à créer des indicateurs de biodiversité adaptés à ses activités, contribuer aux réseaux écologiques et valoriser les données de biodiversité issues des sites gérés par le Groupe.

La cellule d'experts biodiversité de SUEZ et leur réseau de correspondants en régions permettent de traduire ces engagements par des actions concrètes, en dialogue avec les collectivités et les opérationnels, et en réponse aux enjeux écologiques de chaque territoire.

5.4 Nos offres innovantes

5.4.1 Notre organisation VISIO

Ce sont des postes de pilotage qui permettent pour Visio de gérer les services d'eau et d'assainissement et pour Valovisio d'assurer la gestion et la valorisation des déchets.

Grâce aux capteurs in situ, les équipes de ces centres gèrent en temps réel et à distance les éventuels dysfonctionnements et répondent ainsi rapidement aux besoins de nos clients.

5.4.2 Nos nouveaux produits d'exploitation

- **Aquadvanced**

Dispositif qui collecte, traite et restitue des données (issues de la supervision, de capteurs ou encore de compteurs communicants) pour permettre une gestion optimale de la qualité de l'eau grâce à la détection intelligente d'évènements comme fuites ou pollutions.

- **SludgeAdvanced (Blockchain)**

Plateforme digitale dédiée à la gestion du parcours de valorisation des boues d'épuration, celle-ci permet de passer d'une traçabilité statique à une traçabilité dynamique. Les clients collectivités ou industriels qui confient la valorisation de leurs déchets organiques à SUEZ peuvent désormais suivre en toute transparence l'ensemble de la filière.

La culture du service et du partenariat.

- **La SEMOP**

Nouvelle forme de gouvernance des services publics locaux, partagée entre la collectivité et l'entreprise, la SEMOP (Société d'Economie Mixte à Opération Unique) permet d'impliquer davantage les élus sur les enjeux de l'eau et de l'environnement. Les 1ères SEMOP dans l'eau et l'assainissement en France ont été créées à Dôle dans le Jura à l'initiative partagée de SUEZ et de la collectivité. Le modèle a été dupliqué depuis (la Seyne sur Mer, Vendôme, Dijon, ...).

- **Agir pour la capital Naturel**

Lancé en février 2020, le programme Agir pour le capital Naturel a récompensé 4 projets menés en France qui contribuent à la préservation des éléments essentiels, l'eau, l'air et la terre. Cette année le thème était « Biodiversité et Solutions fondées sur la Nature ».

- L'INRAE avec le projet ReVers (REVitalisation des sols Viticoles par inoculation de vers de terre). Ce projet a pour objectif de revitaliser des sols viticoles par inoculation de vers de terre. Il s'inscrit dans une démarche de transition agroécologique pour lutter contre l'appauvrissement des sols grâce à une solution naturelle la lombricologie. Ce projet a obtenu le prix de l'innovation technique et digitale.
- Le projet Fleurs d'Halage est porté par l'association Halage a pour objectif de développer une filière de la fleur française avec un modèle de production et de distribution solidaire et engagé. Le projet Fleurs d'Halage vise à développer la production de fleurs coupées en circuit-court comme activité économique, écologique et responsable sur d'anciennes friches industrielles de la Seine-Saint-Denis, tout en permettant à des personnes éloignées de l'emploi de se former à de nouveaux métiers. Ce projet a obtenu le prix de l'innovation sociétale.
- Le projet d'escape game porté par G-Addiction a pour objectif de sensibiliser les citoyens et plus particulièrement les jeunes à la préservation de la biodiversité. Ce projet permettra de faire de l'éducation à la citoyenneté et de rendre la jeunesse actrice de la préservation de nos richesses naturelles. Ce projet a également obtenu un prix coup de cœur.
- Le projet Biolit porté par l'association Planète Mer repose sur une application mobile de science participative sur la biodiversité littorale. L'objectif de cette application est de partager des

observations de faune et flore littorale pour mieux connaître et mieux protéger les écosystèmes côtiers, et d'animer une communauté d'observateurs pour échanger et faciliter les transferts de compétences sur le littoral. Ce projet a obtenu le prix coup de cœur du jury Agir pour le Capital Naturel.

- **L'activité Eau France de SUEZ a fait de la satisfaction client un impératif qui guide, en continu, l'action de l'ensemble de ses collaborateurs.**

Répondre aux attentes des usagers, dans un délai rapide, leur offrir plus de liberté et de facilité dans la gestion de leur quotidien et surtout, écouter et anticiper leurs besoins sont les clés de voûte de cette relation. Nous avons fait le choix de fonder notre expertise client sur une organisation qui combine un ancrage territorial fort et des services personnalisés. Une stratégie qui porte ses fruits. L'entreprise est aussi reconnue pour la qualité de sa relation client usager. Elle a été élue pour la deuxième année consécutive « Meilleur service clients de l'année » pour son contrat Saint Etienne Métropole.

SUEZ au service de l'environnement et de la qualité de vie

- **Réutiliser les eaux usées traitées pour préserver les ressources**

Le **golf international du Cap d'Agde** est arrosé à 75 % par des eaux usées traitées par ultrafiltration à la place d'eau potable. La **REUT** (traitement et réutilisation des eaux usées), le premier projet en France à obtenir l'arrêté préfectoral depuis 2014, permet d'économiser 235 000 m3 d'eau potable en période estivale.

Chaque année en France, SUEZ dépollue 820 millions de m3 d'eaux usées et permet à ses clients d'éviter l'émission de plus de 3,1 millions de tonnes de gaz à effet de serre.

- **Les solutions Air**

SUEZ a fait de la qualité de l'air un véritable enjeu de recherche et d'innovation en proposant des solutions qui s'appuient sur les nouvelles technologies et qui s'inspirent de la nature. Le dispositif IP'air améliore ainsi la qualité de l'air dans le métro en réduisant la pollution aux particules fines. Autre dispositif, **Combin'Air, a été installé dans une cour d'école de Poissy**, il absorbera les particules fines, le dioxyde d'azote et les composés organiques volatiles pour créer « une bulle d'air pur ».

- **Des technologies pour protéger les littoraux et milieux aquatiques**

Le **centre de recherche Rivages Pro Tech** situé à Bidart (64) est un centre d'expertise technique et scientifique spécialisé dans la gestion des milieux aquatiques, eaux de baignade et zones portuaires. Ce centre développe et applique des technologies d'océanographie opérationnelle de soutien aux pouvoirs locaux pour la gestion des zones côtières.

- **S'inspirer de la nature**

Les zones libellules sont des zones de liberté biologique et de lutte contre les polluants émergents imaginées et développées par SUEZ. Solution fondée sur la nature, elle complète le traitement classique des stations de traitement d'eaux usées en se basant sur la capacité épuratoire de la nature.

5.5 Nos actions de communication

5.5.1 Les actions de communications pour SUEZ Eau France

- **Parlez-vous SUEZ**

Pour vous faire découvrir nos métiers et nos expertises, nous avons réalisé de courtes vidéos, à retrouver sur tous nos réseaux sociaux. Chloé, l'animatrice de cette série vidéo, sera accompagnée dans chaque épisode par l'un de nos collaborateurs pour qu'il puisse expliquer de façon simple et pédagogique ce qui se cache derrière des mots techniques ou des acronymes : ultrafiltration membranaire, puits de carbone, décarbonatation, CSR, prévision de la qualité des eaux de baignade, rendement de réseau ...

- **Semaine européenne de réduction des déchets**

SUEZ a voulu savoir si la crise sanitaire avait eu un impact sur les comportements des Français. 34% des Français ont modifié leurs pratiques en matière de réduction des déchets, selon une étude réalisée par SUEZ à l'occasion de la semaine européenne de réduction des déchets. La campagne de communication qui a accompagné la sortie de cette étude a permis de poursuivre la pédagogie sur le sujet de la réduction des déchets via le recyclage et le réemploi notamment.

- **Le salon des maires et des collectivités locales 100% digitale du 24 au 26 novembre**
- **Pollutec Online du 1^{er} au 4 décembre**

A l'occasion de ces deux salons qui se sont déroulés exclusivement en ligne, SUEZ a présenté, lors de webinaires, SludgeAdvanced, le portail digital de la valorisation organique et l'offre Covid City Watch pour détecter de manière précoce les marqueurs du virus SARS- COV-2 dans les réseaux d'assainissement.

Les actualités commerciales 2020 de SUEZ en France

En 2020, SUEZ a renforcé ses activités dans l'hexagone et a su conquérir ou reconquérir de nombreux contrats grâce à une dynamique commerciale et politique d'innovation ambitieuse et différenciante au service de ses clients.

Activités Eau

- **Stéphanoise des Eaux « Elu Service Client de l'année 2021 »** dans la catégorie « Distribution d'eau », c'est la société Stéphanoise des Eaux, filiale du groupe SUEZ et délégataire du service de l'eau potable et de l'assainissement de Saint-Etienne Métropole, qui est lauréate. Cette victoire salue l'engagement des 130 collaborateurs Stéphanoise des Eaux pour satisfaire les 213 000 usagers de la Métropole grâce à une relation client de proximité.
- **SUEZ et Vauban Infrastructure** intensifient leur partenariat pour investir 1 milliard d'euros et accompagner les collectivités dans une relance verte.
- **Inauguration en région Ile de France à Poissy, d'une solution innovante pour améliorer la qualité de l'air.**
- **SUEZ a offert 12 500 masques chirurgicaux aux PIMMS.**
- **Dijon Métropole** a attribué la délégation de service public à SUEZ pour une durée de 9 ans. La forme contractuelle adoptée réunit l'eau et l'assainissement en permettant à la collectivité d'être acteur et partenaire du délégataire au travers d'une SEMOP (Société d'Économie Mixte

à Opération Unique). Dijon Métropole détient 49% du capital et SUEZ les 51% restant de cette société d'économie mixte à opération unique : **Odivéa**.

- La **Métropole Aix Marseille-Provence** a renouvelé sa confiance à SUEZ sur le territoire d'Istres Ouest-Provence pour plus de 8 ans la gestion des services de l'eau et d'assainissement pour les communes de Fos-sur-mer, Istres, Miramas et Port-Saint-Louis-du-Rhône.

Activités Recyclage et Valorisation

- **SUEZ et Bouygues Construction testent leurs premiers modèles d'assistant numérique pour les opérateurs du bâtiment et de l'industrie (ANOBI®)**
- **Dijon Métropole, SUEZ et DIEZE facilitent le geste de tri** avec une nouvelle application mobile grand public.
- **Collecte des déchets 100% électrique** : SUEZ et Renault Trucks partenaires en Ile de France.
- **Reprenonsleschantiers.fr**, un dispositif complet pour accompagner les professionnels du BTP pour la reprise des chantiers de construction.
- Pour accompagner la reconversion urbaine de **Nantes Métropole** et proposer de nouvelles solutions aux entreprises, les entreprises SUEZ et CHARIER ont regroupé leurs expertises pour réaliser l'Ecopôle, afin de renforcer les solutions de recyclage et de valorisation des déchets sur le territoire de la Métropole.
- SUEZ a signé avec la ville de **Rueil-Malmaison** un contrat de propreté urbaine pour une durée de 7 ans couvrant de nombreuses prestations comme le balayage, le collecte des corbeilles urbaines, la viabilité hivernale, le désherbage, la collecte des mégots et des dépôts sauvages, l'enlèvement des graffitis ...

Retrouvez nos actualités sur notre site <http://www.suez.fr>

Envoyé en préfecture le 09/03/2022

Reçu en préfecture le 09/03/2022

Affiché le



ID : 030-213000623-20220307-DEL2022003-DE



| Annexes

Envoyé en préfecture le 09/03/2022

Reçu en préfecture le 09/03/2022

Affiché le



ID : 030-213000623-20220307-DEL2022003-DE

6.1 Annexe 1 : Synthèse réglementaire

COMMANDE PUBLIQUE

Loi n° 2020-1525 du 7 décembre 2020 d'accélération et de simplification de l'action publique

<https://www.legifrance.gouv.fr/jorf/id/JORFTEXT000042619877>

En matière de commande publique, cette loi :

prévoit que jusqu'au 31 décembre 2022 inclus, les acheteurs peuvent conclure un marché de travaux sans publicité ni mise en concurrence préalables pour répondre à un besoin dont la valeur estimée est inférieure à 100 000 € HT, ces dispositions étant applicables aux lots qui portent sur des travaux et dont le montant est inférieur à 100 000 € hors taxes, à la condition que le montant cumulé de ces lots n'exécède pas 20 % de la valeur totale estimée de tous les lots (le Décret n° 2020-893 du 22 juillet 2020 portant relèvement temporaire du seuil de dispense de procédure pour les marchés publics de travaux et de fourniture de denrées alimentaires prévoyait ce relèvement jusqu'au 10 juillet 2021 inclus) ; complète la liste des hypothèses justifiant que certains marchés puissent être conclus sans publicité ni mise en concurrence par la situation dans laquelle le respect d'une telle procédure serait manifestement contraire à un motif d'intérêt général ; crée un dispositif de circonstances exceptionnelles, qui pourra être mis en œuvre par décret, dans le but de permettre aux acheteurs et aux opérateurs de surmonter les difficultés liées à une nouvelle crise majeure.

Elle entérine les mesures de l'ordonnance n° 2020-738 du 17 juin 2020 <https://www.legifrance.gouv.fr/jorf/id/JORFTEXT000042007254/> portant diverses mesures en matière de commande publique :

de protection des entreprises en redressement judiciaire, en leur permettant de soumissionner dès lors qu'elles bénéficient d'un plan de redressement, et en interdisant aux autorités cocontractantes de résilier un contrat au seul motif d'un placement en redressement judiciaire ; l'obligation de prévoir dans les marchés globaux une part minimale d'exécution que le titulaire devra confier à des PME ou artisans – cette part constituant en outre un critère de sélection afin d'inciter les candidats à dépasser cette part minimale.

Loi n° 2020-105 du 10 février 2020 relative à la lutte contre le gaspillage et à l'économie circulaire

<https://www.legifrance.gouv.fr/jorf/id/JORFTEXT000041553759/>

Cette loi a complété le code de la commande publique notamment en imposant aux acheteurs, lorsqu'ils achètent des « constructions temporaires », d'exclure celles qui ont fait l'objet « *d'un reconditionnement pour réemploi, sous réserve que leurs niveaux de qualité et de sécurité soient égaux à ceux des constructions neuves de même type. Ils tiennent compte des incidences énergétiques et environnementales de la construction sur toute sa durée de vie* » ([art. 56](#) créant [un article L. 2172-5](#)) ;

Elle prévoit ([art. 58](#)) en outre qu'à compter du 1er janvier 2021, sauf notamment contrainte technique significative liée à la nature de la commande publique, les biens acquis annuellement par les services de l'Etat ainsi que par les collectivités territoriales et leurs groupements sont issus du réemploi ou de la réutilisation ou intègrent des matières recyclées dans des proportions de 20 % à 100 % selon le type de produit.

La loi n° 2020-290 du 23 mars 2020 d'urgence pour faire face à l'épidémie de covid-19

<https://www.legifrance.gouv.fr/jorf/id/JORFTEXT000041746313/> a autorisé le Gouvernement à prendre par ordonnances toute mesure afin de « *faire face aux conséquences économiques, financières et sociales de la propagation de l'épidémie de covid-19 et aux conséquences des mesures prises pour limiter cette propagation (...)* » en prenant notamment toute mesure « *Adaptant les règles de passation, de délais de paiement, d'exécution et de résiliation, notamment celles relatives aux pénalités contractuelles, prévues par le code de la commande publique ainsi que les stipulations des contrats publics ayant un tel objet* ».

Dans ce cadre, a été adoptée l'ordonnance n° 2020-319 du 25 mars 2020 portant diverses mesures d'adaptation des règles de passation, de procédure ou d'exécution des contrats soumis

au code de la commande publique et des contrats publics qui n'en relèvent pas pendant la crise sanitaire née de l'épidémie de covid-19.

<https://www.legifrance.gouv.fr/jorf/id/JORFTEXT000041755875/>

Cette ordonnance est applicable, sauf mention contraire, aux contrats soumis au code de la commande publique ainsi qu'aux contrats publics qui n'en relèvent pas, « en cours ou conclus durant la période courant du 12 mars 2020 jusqu'au 23 juillet 2020 inclus ».

Elle prévoit :

Dans les procédures alors en cours, la prolongation des délais de réception des candidatures et des offres, pour permettre aux opérateurs économiques de présenter leur candidature ou de soumissionner et l'aménagement des modalités de mise en concurrence prévues dans les documents de la consultation lorsqu'elles ne pouvaient pas être respectées ;

La possibilité de prolonger les contrats arrivés à terme entre le 12 mars 2020 jusqu'au 23 juillet 2020 lorsque l'organisation d'une procédure de mise en concurrence ne pouvait être mise en œuvre.

La dispense d'examen préalable par le comptable public pour prolonger un contrat de concession au-delà de la durée maximum de 20 ans dans les domaines de l'eau potable, de l'assainissement et des ordures ménagères et autres déchets.

L'aménagement du régime des avances, entériné par le décret n° 2020-1261 du 15 octobre 2020 relatif aux avances dans les marchés publics (cf. ci-après).

La dispense d'avis préalable de la commission de DSP et de la commission d'appel d'offres pour les projets d'avenants aux DSP et aux marchés publics entraînant une augmentation du montant global supérieure à 5 %.

Des mesures de protection des titulaires en cas de difficultés d'exécution du contrat :

La prolongation des délais d'exécution d'obligations ne pouvant être respectés ou nécessitant des moyens dont la mobilisation ferait peser sur le titulaire une charge manifestement excessive.

Lorsque le titulaire est dans l'impossibilité d'exécuter tout ou partie d'un bon de commande ou d'un contrat : l'exonération de pénalités, de sanctions et de responsabilité,

La faculté pour l'acheteur de conclure un marché de substitution avec un tiers (à l'exclusion d'une exécution aux frais et risques du titulaire initial),

L'indemnisation par l'acheteur des dépenses engagées par le titulaire lorsqu'elles sont directement imputables à l'exécution d'un bon de commande annulé ou d'un marché résilié ;

En cas de suspension par l'acheteur d'un marché à prix forfaitaire, le règlement sans délai du marché.

En cas de suspension de l'exécution d'une concession, la suspension de tout versement d'une somme au concédant, et la faculté pour l'opérateur économique de solliciter une avance sur le versement des sommes dues par le concédant.

En cas de modification par le concédant des modalités d'exécution prévues au contrat, le droit pour le concessionnaire à une indemnité destinée à compenser le surcoût qui résulte de l'exécution, même partielle, du service ou des travaux.

La suspension du paiement de la des redevances dues pour l'occupation ou l'utilisation du domaine public lorsque les conditions d'exploitation de l'activité de l'occupant sont dégradées dans des proportions manifestement excessives au regard de sa situation financière.

L'ordonnance n° 2020-738 du 17 juin 2020 portant diverses mesures en matière de commande publique <https://www.legifrance.gouv.fr/jorf/id/JORFTEXT000042007254/> a complété ces mesures en prévoyant que, jusqu'au 31 décembre 2023 lorsque la capacité économique et financière des opérateurs économiques nécessaire à l'exécution du marché ou du contrat de concession est appréciée au regard du chiffre d'affaires, l'acheteur ou l'autorité concédante ne tient pas compte de la baisse du chiffre d'affaires intervenue au titre du ou des exercices sur lesquels s'imputent les conséquences de la crise sanitaire liée à l'épidémie de covid-19.

Décret n° 2020-1261 du 15 octobre 2020 relatif aux avances dans les marchés publics

<https://www.legifrance.gouv.fr/jorf/id/JORFTEXT000042430428>

Ce décret est venu, dans le prolongement de l'ordonnance du 25 mars 2020, simplifier les conditions d'exécution financières des marchés publics en supprimant le plafonnement des avances à 60 % du montant du marché et l'obligation de constituer une garantie à première demande pour bénéficier d'une avance d'un montant supérieur à 30 %.

Il précise en conséquence les modalités de remboursement des avances versées.

Arrêté du 28 juillet 2020 fixant le modèle de certificat de cessibilité des créances issues de marchés publics

<https://www.legifrance.gouv.fr/jorf/id/JORFTEXT000042185089>

Cet arrêté, pris en application des [articles R. 2191-46](#) et [R. 2391-28](#) du code de la commande publique, a abrogé et remplacé l'arrêté du 22 mars 2019 relatif au certificat de cessibilité des créances issues de marchés publics, en a actualisé les mentions du fait de l'évolution des règles financières et des usages bancaires qui en résultent.

Arrêté du 12 février 2020 fixant un modèle d'avis pour la passation des marchés publics répondant à un besoin d'une valeur estimée entre 90 000 € hors taxes et les seuils de procédure formalisée

<https://www.legifrance.gouv.fr/jorf/id/JORFTEXT000041606141>

Cet arrêté, prévu par le décret n° 2018-1225 du 24 décembre 2018 portant diverses mesures relatives aux contrats de la commande publique, fixe le modèle d'avis standard qui deviendra obligatoire à partir du 1er janvier 2022 pour les marchés publics répondant à un besoin compris entre 90 000 € hors taxes et les seuils de procédure formalisée.

GESTION DES SERVICES D'EAU ET D'ASSAINISSEMENT

Décret n° 2020-412 du 8 avril 2020 relatif au droit de dérogation reconnu au préfet : dévolution d'un droit de dérogation des préfets aux normes réglementaires.

<https://www.legifrance.gouv.fr/jorf/id/JORFTEXT000041789766/>

Le décret pérennise, suite à une expérimentation menée pendant près de 2 ans, la faculté donnée aux préfets de région et de département, en métropole et outre-mer, de déroger aux normes arrêtées par l'administration de l'Etat pour un motif d'intérêt général. A cet effet, il autorise le représentant de l'Etat dans la région ou le département à prendre des décisions dérogeant à la réglementation dans certains domaines, afin de tenir compte, sous certaines conditions, des circonstances locales. Les domaines ont les suivants :

- 1° Subventions, concours financiers et dispositifs de soutien en faveur des acteurs économiques, des associations et des collectivités territoriales ;
- 2° Aménagement du territoire et politique de la ville ;
- 3° Environnement, agriculture et forêts ;
- 4° Construction, logement et urbanisme ;
- 5° Emploi et activité économique ;

La dérogation doit répondre aux conditions suivantes :

- 1° Être justifiée par un motif d'intérêt général et l'existence de circonstances locales ;
- 2° Avoir pour effet d'alléger les démarches administratives, de réduire les délais de procédure ou de favoriser l'accès aux aides publiques ;
- 3° Être compatible avec les engagements européens et internationaux de la France ;
- 4° Ne pas porter atteinte aux intérêts de la défense ou à la sécurité des personnes et des biens, ni une atteinte disproportionnée aux objectifs poursuivis par les dispositions auxquelles il est dérogé.

La décision de déroger prend la forme d'un arrêté motivé, publié au recueil des actes administratifs de la préfecture.

Le décret est entré en vigueur le lendemain du jour de sa publication.

Décret n° 2020-634 du 25 mai 2020 portant application de l'article L. 1116-1 du code général des collectivités territoriales relatif à la demande de prise de position formelle adressée au représentant de l'Etat

<https://www.legifrance.gouv.fr/jorf/id/JORFTEXT000041920697/>

Publics concernés : collectivités territoriales ou groupements de collectivités territoriales et leurs établissements publics, services déconcentrés de l'Etat.

Objet : modalités de mise en œuvre des demandes de prise de position formelle adressées au représentant de l'Etat, préalablement à l'adoption d'un acte par les collectivités territoriales, leurs groupements, ainsi que leurs établissements publics. L'[article L. 1116-1 du code général des collectivités territoriales](#) permet aux collectivités, à leurs groupements ainsi qu'à leurs établissements publics d'adresser au préfet un projet d'acte assorti d'une demande de prise de position formelle sur une question de droit portant sur le projet d'acte et relative à la mise en œuvre d'une disposition

législative ou réglementaire régissant l'exercice de leurs compétences, ou bien les prérogatives dévolues à leur exécutif, s'agissant par exemple des pouvoirs de police. Le décret précise les modalités d'application de cette disposition législative. Il organise la formalisation des échanges entre l'autorité de saisine et le représentant de l'Etat compétent au titre du contrôle de légalité de l'acte concerné, en fixant les conditions de la saisine du représentant de l'Etat et de la réponse portée à la connaissance du demandeur, en précisant le contenu de la demande et la procédure relative à la transmission de pièces complémentaires, et en fixant un point de départ au délai de trois mois au terme duquel le silence gardé par le représentant de l'Etat vaut absence de prise de position formelle.

Entrée en vigueur : le texte entre en vigueur le lendemain de sa publication.

Arrêté du 30 juin 2020 fixant la liste des organismes ou services chargés d'une mission de service public pouvant mettre en œuvre des traitements de données à caractère personnel ayant pour finalité de répondre à une alerte sanitaire, dans les conditions définies à l'article 67 de la loi n° 78-17 du 6 janvier 1978 relative à l'informatique, aux fichiers et aux libertés

<https://www.legifrance.gouv.fr/jorf/id/JORFTEXT000042071298/>

ASSAINISSEMENT

LES MODIFICATIONS REGLEMENTAIRES MISES EN ŒUVRE DANS LE CADRE DE LA CRISE SANITAIRE COVID 19 POUR LA GESTION DE L'AUTOSURVEILLANCE ET LA VALORISATION AGRICOLE DES BOUES

A/Gestion de l'autosurveillance

Les articles 1 et 8 D de l'Ordonnance n° 2020-306 du 25 mars 2020 relative à la prorogation des délais échus pendant la période d'urgence sanitaire et à l'adaptation des procédures pendant cette même période (<https://www.legifrance.gouv.fr/loda/id/JORFTEXT000041755644/2021-01-05/>) précisent que les délais imposés par l'administration à toute personne pour réaliser des contrôles et des travaux ou pour se conformer à des prescriptions de toute nature sont suspendus du 13 mars 2020 jusqu'à la fin de l'expiration d'un délai d'un mois à compter de la date de cessation de l'état d'urgence sanitaire (le 24 mai à cette date). L'autosurveillance a donc été suspendue à partir du 13 mars 2020.

L'article 1 Décret n° 2020-453 du 21 avril 2020 portant dérogation au principe de suspension des délais pendant la période d'urgence sanitaire liée à l'épidémie de covid-19 (<https://www.legifrance.gouv.fr/jorf/id/JORFTEXT000041812533>) a ensuite imposé la reprise des délais de réalisation des mesures d'autosurveillance prévues à l'article 17 de l'arrêté du 21 juillet 2015 et de transmission aux services de police de l'eau des données relatives aux installations de collecte et de traitement des eaux usées prévue par l'article 19 de cet arrêté.

Les mesures de pollution réalisées en entrée et en sortie de stations de traitement des eaux usées ainsi que la transmission des données prévue au précédent alinéa devaient reprendre selon les modalités habituelles. Toutefois, en cas d'impossibilité résultant des mesures prises pour limiter la propagation de l'épidémie de la Covid- 19, ces mesures pouvaient être réalisées selon les modalités suivantes :

Concernant les stations de traitement des eaux usées pour lesquelles au moins cinquante-deux mesures de pollution par an sont requises ($\geq 30\ 000$ EH) : Ces dernières pouvaient être remplacées par les mesures d'autocontrôle réalisées par l'exploitant de la station de traitement des eaux usées et transmises au préfet selon la fréquence définie à l'article 19 de l'arrêté précité ;

Concernant les autres stations de traitement des eaux usées ($< 30\ 000$ EH) : les mesures non réalisées pouvaient être reportées après la date de cessation de l'état d'urgence sanitaire déclaré dans les conditions de l'article 4 de la loi du 23 mars 2020 (LOI n° 2020-290 du 23 mars 2020 d'urgence pour faire face à l'épidémie de covid-19).

La loi n° 2020-856 du 9 juillet 2020 organisant la sortie de l'état d'urgence sanitaire et le Décret n° 2020-860 du 10 juillet 2020 prescrivant les mesures générales nécessaires pour faire face à l'épidémie de covid-19 dans les territoires sortis de l'état d'urgence sanitaire et dans ceux où il a été prorogé ont mis fin à l'état d'urgence sanitaire le 10 juillet à minuit.

A partir du 11 juillet 2020, les modalités de l'arrêté du 21 juillet 2015 sont redevenues applicables et en particulier les obligations relatives à l'autosurveillance des stations d'épuration.

Pour cette année 2020, il est donc possible de synthétiser les évolutions réglementaires selon le tableau suivant.

| Période | 1/01 au 12/03 | 13/03 au 21/04 | 22/04 au 10/07 | Depuis le 11/07 |
|------------------------|--------------------------|----------------------------------|---|--|
| STEU ≥ 30 000 EH | Autosurveillance normale | Suspension de l'autosurveillance | Remplacement par mesures d'autocontrôle | Autosurveillance normale |
| STEU < 30 000 EH | | | Report des mesures | Autosurveillance normale + programmation des bilans prévus entre le 22/04 et le 10/07 |

B) Gestion de la valorisation agricole des boues – Arrêté du 30/04/2020 précisant les modalités d'épandage des boues issues du traitement des eaux usées urbaines pendant la période de covid-19

L'avis de l'ANSES n° 2020-SA-0043 du 27 mars 2020 a interdit la valorisation agricole des boues non hygiénisées au sens de l'arrêté du 8/01/1998 en raison des risques éventuels liés à la propagation de la covid-19.

<https://www.anses.fr/en/system/files/MFSC2020SA0043.pdf>

Arrêté du 30 avril 2020 précisant les modalités d'épandage des boues issues du traitement des eaux usées urbaines pendant la période de covid-19

<https://www.legifrance.gouv.fr/jorf/id/JORFTEXT000041845678/>

Cet avis s'est matérialisé réglementairement par l'entrée en vigueur de l'arrêté du 30/04/2020 qui précise que seules peuvent être épandues :

- Les boues extraites avant le début d'exposition à risques pour le covid-19 ;
- Les boues extraites après le début d'exposition à risques pour le covid-19 et répondant aux critères d'hygiénisation prévus par l'article 16 de l'arrêté du 8 janvier 1998 (Salmonella < 8 NPP7/10 g matière sèche (MS) ; entérovirus < 3 NPPUC/10 g MS ; œufs d'helminthes pathogènes viables < 3/10 g MS) ;
- Les boues extraites après le début d'exposition à risques pour le covid-19 et répondant aux critères d'hygiénisation prévus par la norme NFU 44-095 rendue d'application obligatoire par l'arrêté du 5 septembre 2003.

La date à prendre en compte pour le début d'exposition à risques pour le covid-19 a été définie, pour chaque département.

Cet arrêté précise également que les boues visées au point b) du paragraphe précédent doivent faire l'objet d'une surveillance complémentaire qui consiste en l'une ou plusieurs des mesures suivantes :

Un enregistrement du suivi des températures dans le cas de la digestion anaérobie thermophile et du séchage thermique ;

Un enregistrement journalier du pH dans le cas du chaulage ;

Un enregistrement du suivi des températures, de la durée de compostage et du nombre de retournements dans le cas du compostage ;

Un doublement, pour l'ensemble des traitements, de la fréquence des analyses microbiologiques prévues à l'article 16 de l'arrêté du 8 janvier 1998 et notamment celle de la surveillance des coliformes thermotolérants.

Pour les boues visées au point c) du paragraphe ci-dessus, chaque lot doit faire l'objet d'un enregistrement du suivi des températures, de la durée de compostage et du nombre de retournements. En raison de l'état sanitaire, les dispositions de cet arrêté sont toujours en vigueur.

L'ACTUALITE REGLEMENTAIRE ASSAINISSEMENT HORS COVID 19

LOI n° 2020-105 du 10 février 2020 relative à la lutte contre le gaspillage et à l'économie circulaire (1)

<https://www.legifrance.gouv.fr/jorf/id/JORFTEXT000041553759/>

Cette loi porte sur d'innombrables thématiques mais ce qu'il faut en retenir concernant l'assainissement réside dans son article 86 :

« L'autorité administrative compétente détermine par voie réglementaire les conditions dans lesquelles les boues d'épuration peuvent être traitées par compostage seules ou conjointement avec d'autres matières utilisées comme structurants et issues de matières végétales, dès lors que l'opération permet d'améliorer les caractéristiques agronomiques des boues.

« L'autorité administrative compétente détermine par voie réglementaire les conditions dans lesquelles les digestats issus de la méthanisation de boues d'épuration peuvent être traités par compostage conjointement avec d'autres matières utilisées comme structurants et issues de matières végétales, dès lors que l'opération permet d'améliorer les caractéristiques agronomiques des digestats. »

Cette loi a introduit une exception au principe d'interdiction de mélange des biodéchets (dont font partie les matières utilisées comme structurants et issues de matières végétales) pour permettre le maintien de la filière compostage. Cette interdiction a été posée par le décret du 10 mars 2016 qui a introduit [dans le bloc déchets](#) Art. D. 543-226-1. – Il est interdit de mélanger des biodéchets triés par leur producteur ou détenteur avec d'autres déchets n'ayant pas fait l'objet d'un même tri. »

Ordonnance n° 2020-920 du 29 juillet 2020 relative à la prévention et à la gestion des déchets

<https://www.legifrance.gouv.fr/jorf/id/JORFTEXT000042169391/>

Cette ordonnance est importante pour la mise en œuvre de la loi AGEC. Concernant spécifiquement l'assainissement, l'ordonnance insère la définition du biodéchet dans l'article L 541-1-1 du code de l'environnement :

« Biodéchets : les déchets non dangereux biodégradables de jardin ou de parc, les déchets alimentaires ou de cuisine provenant des ménages, des bureaux, des restaurants, du commerce de gros, des cantines, des traiteurs ou des magasins de vente au détail, ainsi que les déchets comparables provenant des usines de transformation de denrées alimentaires ;

Elle précise également :

« Art. L. 541-21.-I.-Les déchets collectés séparément afin de faire l'objet d'une opération de préparation en vue de la réutilisation, de recyclage ou d'autres opérations de valorisation ne sont pas mélangés avec d'autres déchets ou matériaux ayant des propriétés différentes.

Le I de l'article L. 541-21-1 du code de l'environnement est ainsi modifié :

1° La première phrase du premier alinéa est remplacée par trois alinéas ainsi rédigés :

« Les personnes qui produisent ou détiennent des quantités importantes de déchets composés majoritairement de biodéchets sont tenues de mettre en place un tri à la source de ces biodéchets et :

«-soit une valorisation sur place ;

«-soit une collecte séparée des biodéchets pour en permettre la valorisation et, notamment, favoriser un usage au sol de qualité élevée. » ;

A compter du 1er janvier 2023, cette obligation s'applique aux personnes qui produisent ou détiennent plus de cinq tonnes de biodéchets par an.

Cette obligation s'applique également à tous les producteurs de biodéchets conditionnés dans des emballages, y compris si ces emballages sont non compostables. Leurs modalités de gestion et de valorisation sont précisées par décret.

Les biodéchets entrant dans un traitement aérobique ou anaérobique ne peuvent être considérés comme recyclés que lorsque ce traitement génère du compost, du digestat ou un autre résultat ayant une quantité similaire de contenu recyclé par rapport aux intrants, qui doit être utilisé comme produit, matière ou substance recyclés. A compter du 1er janvier 2027, les biodéchets entrant dans un traitement aérobique ou anaérobique ne sont considérés comme recyclés que si, conformément au présent article L. 541-21-1, ils ont été triés à la source.

Arrêté du 31 juillet 2020 modifiant l'arrêté du 21 juillet 2015 modifié relatif aux systèmes d'assainissement collectif et aux installations d'assainissement non collectif, à l'exception des installations d'assainissement non collectif recevant une charge brute de pollution organique inférieure ou égale à 1,2 kg/j de DBO5

<https://www.legifrance.gouv.fr/jorf/id/JORFTEXT000042413404>

Ce texte entraîne soit des modifications de nature calendaire soit de nouvelles obligations. On peut les résumer à cinq thèmes principaux :

L'obligation pour les maîtres d'ouvrage d'étendre la réalisation de l'Analyse des Risques de Défaillance (ARD) au système de collecte

L'ancienne version de l'arrêté du 21 juillet 2015 imposait aux maîtres d'ouvrage de stations d'épuration de capacité nominale supérieure à 200 équivalents habitants (EH) de réaliser avant leur mise en service « une analyse des risques de défaillance (ARD), de leurs effets ainsi que des mesures prévues pour remédier aux pannes éventuelles » sur le périmètre de la station.

Cette étude vise à étudier la fiabilité d'une station d'épuration vis-à-vis du respect de ses objectifs de traitement épuratoire. Elle permet donc de repérer les équipements à risque pouvant impacter la qualité du rejet en cas de dysfonctionnement (et par conséquent la qualité du milieu et les usages à l'aval) et de proposer des mesures pertinentes pour maîtriser ces risques.

Pour toutes les stations d'épuration de capacité supérieure à 2 000 EH, les maîtres d'ouvrage devaient réaliser cette ARD au plus tard pour le 31/12/2017.

Désormais, l'ARD doit être étendue au périmètre du système de collecte. Elle reste de la responsabilité du maître d'ouvrage.

Cette nouvelle ARD étendue au système de collecte doit être transmise au service en charge du contrôle et à l'agence de l'eau ou l'office de l'eau selon l'échéancier du tableau ci-dessous.

| | CBPO du système d'assainissement (kgDBO ₅ /j) | | |
|---------------------------------|--|--|-----------------------|
| | < 120 (< 2 000 EH) | 120 ≤ - < 600 (2 000 EH ≤ - < 10 000 EH) | ≥ 600 (≥10 000 EH) |
| ARD du système d'assainissement | Réhabilitation ou renouvellement STEU | 31/12/2023 | 31/12/2021 |

[La réalisation du diagnostic périodique qui s'inscrit dans une démarche plus engageante de la part des collectivités](#)

L'ancienne version de l'arrêté du 21 juillet 2015 imposait aux maîtres d'ouvrage des agglomérations de moins de 10 000 équivalents-habitants, la réalisation d'un diagnostic périodique du système d'assainissement, avec une mise à jour suivant une fréquence n'excédant pas 10 ans. Pour les agglomérations de 10 000 équivalents-habitants et plus, le diagnostic périodique était remplacé par la mise en œuvre d'un diagnostic permanent.

Les principales modifications apportées par le nouveau texte concernent :

L'extension de la réalisation du diagnostic périodique aux systèmes d'assainissement de capacité supérieure ou égale à 10 000 équivalents-habitants. Le diagnostic périodique constitue donc maintenant une obligation pour tous systèmes d'assainissement d'une capacité supérieure à 20 équivalents-habitants ;

La définition d'un échéancier pour la réalisation du diagnostic périodique. Pour les systèmes d'assainissement de capacité supérieure ou égale de 10 000 équivalents-habitants, ce document devra être établi pour le 31/12/2021.

Le nouveau texte réglementaire modifie très peu le contenu et les objectifs de ce diagnostic périodique. Toutefois, on notera un changement et deux obligations supplémentaires respectivement :

Le critère pris en compte pour les échéances de mise en œuvre n'est plus la taille de l'agglomération mais celle du système d'assainissement ;

L'évaluation de la quantité de déchets solides illégalement ou accidentellement introduits dans le réseau de collecte et déversés au milieu naturel ;

L'identification des principaux secteurs concernés par des anomalies de raccordement au système de collecte.

Le diagnostic périodique et le programme d'actions chiffré et hiérarchisé en découlant, ainsi que les zonages prévus à l'article L. 2224-10 du code général des collectivités territoriales doivent être transmis aux Services de Police de l'Eau et à l'Agence de l'Eau.

Ces documents ont pris une importance plus grande car ils constituent dorénavant le schéma directeur d'assainissement du système d'assainissement, qui doit être mis à jour avec une fréquence minimale de 10 ans. Son élaboration reste de la responsabilité du maître d'ouvrage du système de collecte.

Le nouveau texte s'applique aux systèmes d'assainissement existants dûment autorisés ou déclarés, ou ceux pour lesquels le dossier de demande a été régulièrement déposé.

Le diagnostic périodique du système de collecte doit être transmis aux Services de l'Eau selon l'échéancier du tableau ci-dessous.

| | | CBPO du système d'assainissement (kgDBO ₅ /j) | | |
|-----------------------|----------------------|--|---|------------------------|
| | | < 120 (< 2 000 EH) | 120 ≤ - < 600 (2 000 EH ≤ - < 10 000 EH) | ≥ 600 (≥ 10 000 EH) |
| Diagnostic périodique | Avant le 14/10/2020 | A faire mais pas d'échéance définie | | Non applicable |
| | Depuis le 14/10/2020 | 31/12/2025 | 31/12/2023 | 31/12/2021 |

La réalisation du diagnostic permanent est étendue aux systèmes d'assainissement de plus de 2 000 équivalents habitants

L'ancienne version de l'arrêté du 21 juillet 2015 imposait aux maîtres d'ouvrage des agglomérations de plus de 10 000 équivalents-habitants, la réalisation d'un diagnostic permanent du système d'assainissement. L'échéance était fixée au 31/12/2020. Les principales modifications apportées par le nouveau texte concernent :

L'extension de la réalisation du diagnostic permanent aux systèmes d'assainissement de capacité supérieure ou égale à 2 000 équivalents-habitants. Il constitue donc une nouvelle obligation pour les systèmes d'assainissement compris entre 2 000 équivalents-habitants et 10 000 équivalents-habitants ; Le report d'un an du délai de réalisation du diagnostic permanent pour les systèmes d'assainissement de capacité supérieure ou égale de 10 000 équivalents-habitants. Pour ces derniers, le document devra être établi au plus tard pour le 31/12/2021.

Le nouveau texte réglementaire ne modifie pas le contenu et les objectifs du diagnostic permanent qui doit toujours être transmis aux Services de Police de l'Eau et à l'Agence de l'Eau. L'élaboration du diagnostic permanent reste de la responsabilité du maître d'ouvrage du système d'assainissement. Il doit être transmis au plus tard selon l'échéancier du tableau ci-dessous.

| | | CBPO du système d'assainissement (kgDBO ₅ /j) | | |
|----------------------|----------------------|--|---|------------------------|
| | | < 120 (< 2 000 EH) | 120 ≤ - < 600 (2 000 EH ≤ - < 10 000 EH) | ≥ 600 (≥ 10 000 EH) |
| Diagnostic permanent | Avant le 14/10/2020 | | | 31/12/2020 |
| | Depuis le 14/10/2020 | | 31/12/2024 | 31/12/2021 |

La création d'un registre électronique « patrimonial » pour les systèmes d'assainissement de capacité nominale comprise entre avec 20 EH et 200 EH.

Ce registre électronique doit être établi pour les systèmes d'assainissement de capacité comprise entre 20 équivalents-habitants et 200 équivalents-habitants. Il est administré par les Services de la Police de l'Eau et le Ministère de la Transition Ecologique. Le contenu de ce registre est détaillé dans l'annexe 4 de l'arrêté du 31 juillet 2020.

Dès que ce registre sera mis en ligne par le Ministère de la Transition Ecologique, le maître d'ouvrage y accèdera selon les modalités disponibles auprès des Services de Police de l'Eau et devra le renseigner.

Pour les nouvelles stations de traitement des eaux usées, cet enregistrement sera réalisé dans un délai de deux mois après leur mise en service.

En cas de modification des informations lors de la vie des installations ou du service, les maîtres d'ouvrage devront mettre à jour le registre au plus tard un mois après que cette modification est effective

Il appartiendra au maître d'ouvrage de(s) la station(s) d'épuration et /ou du(des) réseau(x) de collecte de mettre à jour ce registre dès sa mise en service par le Ministère de la Transition Ecologique.

L'intégration dans l'arrêté du 21 juillet 2015 de modalités d'évaluation de la conformité de la collecte.

Ces modalités avaient été définies dans la Note technique du 07 septembre 2015 relative à la mise en œuvre de certaines dispositions de l'arrêté du 21 juillet 2015. Pour mémoire, le maître d'ouvrage doit choisir un des trois critères ci-dessous :

Les rejets par temps de pluie représentent moins de 5 % des volumes d'eaux usées produits dans la zone desservie, sur le mode unitaire ou mixte, par le système de collecte ;

Les rejets par temps de pluie représentent moins de 5 % des flux de pollution produits dans la zone desservie par le système de collecte concerné ;

Moins de 20 jours de déversement sont constatés au niveau de chaque déversoir d'orage soumis à autosurveillance réglementaire.

Arrêté du 15 septembre 2020 modifiant l'arrêté du 8 janvier 1998 fixant les prescriptions techniques applicables aux épandages de boues sur les sols agricoles pris en application du décret n° 97-1133 du 8 décembre 1997 relatif à l'épandage des boues issues du traitement des eaux usées

<https://www.legifrance.gouv.fr/jorf/id/JORFTEXT000042413484>

Cet arrêté vise le maître d'ouvrage de l'installation de stockage et les producteurs de boues. Les modifications apportées visent les modalités de gestion des zones de stockage des boues :

Une interdiction de procéder à un dépôt temporaire en bout de champs en dehors des périodes d'épandage

Une gestion plus contraignante des dépôts temporaires sur les parcelles pendant les périodes d'épandage

Le dépôt temporaire de boues, sur les parcelles d'épandage et sans travaux d'aménagement, n'est autorisé qu'après réception des résultats d'analyses des boues.

Des précisions sur la conception et le dimensionnement des zones de stockage des boues

Des prescriptions particulières en cas d'apports de boues extérieures

Les ouvrages de stockage sont également conçus afin de permettre une répartition des boues en un ou plusieurs lots clairement identifiés et analysés.

En cas de regroupement ou de mélange de boues provenant de stations de traitement distinctes sur un même ouvrage de stockage, l'exploitant de l'ouvrage de stockage demande à chaque producteur de boues, avant d'admettre les boues de vérifier leur admissibilité.

En application du principe de non-dilution, tout lot de boues présentant une non-conformité analytique est refusé par l'exploitant.

Une traçabilité plus forte et plus contraignante dans le temps

Les informations relatives aux boues sont conservées pendant dix ans par l'exploitant et tenues à disposition du service de police de l'eau.

Quelques analyses supplémentaires sur la caractérisation agronomique des sols

2 paramètres supplémentaires (Capacité d'échange cationique (CEC) et Humidité résiduelle (%)) sont désormais exigés.

Les analyses des oligo-éléments sont réalisées dans le cadre de l'étude préalable d'épandage puis à une fréquence minimale de dix ans.

Le texte est entré en vigueur depuis le 14/10/2020.

Instruction du Gouvernement du 18 décembre 2020 relative à la collecte et au traitement des eaux urbaines résiduaires

<https://www.legifrance.gouv.fr/download/pdf/circ?id=45098>

Cette instruction vise à rappeler la nécessité de porter une attention particulière aux dispositions en vigueur concernant la conformité des systèmes d'assainissement et le respect des exigences européennes relative à la collecte et au traitement des eaux usées urbaines. Les niveaux d'investissements financiers demandés aux communes et leurs groupements et les risques financiers associés aux procédures contentieuses en cours ou à venir avec la Commission européenne nécessitent une forte implication des préfets afin d'accompagner les collectivités au bon niveau.

Rappel d'un principe d'abord : Le droit en vigueur confie ainsi au bloc communal la responsabilité première de la bonne mise en œuvre de ce service public essentiel délivré à la population.

Actions prioritaires : Les préfets sont tenus de prendre toutes les mesures adaptées pour inciter les collectivités à respecter, dans les plus brefs délais, le droit national et européen concernant la collecte

et le traitement des eaux usées urbaines ainsi que la surveillance de ces installations, quelle que soit leur taille. Le texte rappelle le panel des sanctions à la disposition des préfets.

Les actions seront prioritairement orientées vers les maîtres d'ouvrage concernés par une démarche contentieuse de la Commission européenne et qui doivent encore poursuivre ou engager des travaux pour se mettre en conformité.

Les services préfectoraux doivent également veiller à la mise aux normes des systèmes d'assainissement nouvellement non-conformes en mettant en œuvre les mêmes outils de police et de contrôle.

Transparence dans l'action : un état des lieux de la situation de l'assainissement dans votre département, des actions réalisées et restant à conduire sera présenté par les services préfectoraux aux collectivités, agences de l'eau, exploitants.

EAU POTABLE

LOI n° 2019-1461 du 27 décembre 2019 relative à l'engagement dans la vie locale et à la proximité de l'action publique (art 118) : Droit de préemption *pour la préservation des ressources en eau destinées à la consommation humaine* ».

<https://www.legifrance.gouv.fr/jorf/id/JORFTEXT000039681877/>

Cet article crée dans le code de l'urbanisme un nouveau « *droit de préemption pour la préservation des ressources en eau destinées à la consommation humaine* » (art. L. 218-1 et suiv.). Ce nouveau droit de préemption porte sur « des surfaces agricoles » et doit porter sur « un territoire délimité en tout ou partie dans l'aire d'alimentation de captages utilisés pour l'alimentation en eau destinée à la consommation humaine ».

Il a pour objectif de préserver la qualité de la ressource en eau dans laquelle est effectué le prélèvement. Toutes les préemptions devront donc strictement porter sur cet objet et ne pas s'étendre à d'autres motifs. L'arrêté précisera la zone préemptable.

L'initiative doit en revenir aux communes ou groupements de communes compétents pour contribuer à la préservation de la ressource en eau en application de l'article L. 2224-7 du CGCT. Ce droit de préemption est institué par « l'autorité administrative de l'État » par arrêté après avis :

Des communes, des EPCI compétents en matière de plan local d'urbanisme

Des chambres d'agriculture

Et des SAFER et d'établissement rural concernés par la délimitation des zones de préemption.

Les biens acquis devront cumulativement :

Être intégrés dans le domaine privé de la collectivité territoriale ou de l'établissement public qui les a acquis.

Être « *utilisés qu'en vue d'une exploitation agricole* » qui doit être compatible avec l'objectif de préservation de la ressource en eau. Pas d'autre usage n'est possible.

La commune ou le groupement de communes compétent pour contribuer à la préservation de la ressource doit ouvrir, dès institution d'une zone de préemption, un registre sur lequel sont inscrites les acquisitions réalisées et mentionnée l'utilisation effective des biens acquis.

Ces biens pourront donner lieu à baux ruraux ou être concédés temporairement à des personnes publiques ou privées, à la condition de les utiliser dans le respect d'un cahier des charges, qui prévoira les mesures nécessaires à la préservation de la ressource en eau et sera annexé à l'acte de vente, de location ou de concession temporaire. Des clauses environnementales pourront être intégrées dans les baux.

Ce droit de préemption ne prime pas sur les autres droits de préemption que prévoit déjà le code de l'urbanisme.

Les articles L. 218-8 à -11, nouveaux, du Code de l'urbanisme fixent les étapes de la procédure à respecter à l'égard du propriétaire.

Instruction du Gouvernement du 5 février 2020 relative à la protection des ressources en eau des captages prioritaires utilisés pour la production d'eau destinée à la consommation humaine.

<https://www.legifrance.gouv.fr/download/pdf/circ?id=44931>

Cette instruction vise à mobiliser les services de l'État et ses établissements publics pour l'accompagnement des territoires dans la protection des ressources des captages prioritaires utilisés pour la production d'eau potable contre les pollutions par les nitrates et les produits phytosanitaires. Suite aux Assises de l'eau, le Gouvernement souhaite actualiser le cadre d'intervention des services de l'État et des collectivités tout en laissant une subsidiarité suffisante aux territoires pour mettre en place des plans d'action adaptés et efficaces.

Décret n° 2020-296 du 23 mars 2020 relatif à la procédure d'enquête publique simplifiée applicable aux modifications mineures des périmètres de protection des captages d'eau destinée à la consommation humaine

<https://www.legifrance.gouv.fr/loda/id/JORFTEXT000041751631/2021-01-05/>

Ce texte est à retenir pour deux changements qu'ils instaurent (art R1321.13.2 et R1321.13.5 du Code de la santé publique).

Les servitudes afférentes aux périmètres de protection mentionnées à [l'article L. 1321-2](#) sont annexées au plan local d'urbanisme dans les conditions définies à l'article L. 153-60 du code de l'urbanisme.

Une procédure très allégée est instaurée pour des modification mineures soit de périmètres de protection soit des servitudes afférentes. Il faut entendre par modification mineure :

1° La suppression de servitudes devenues sans objet, ou reconnues inutiles ou inapplicables par l'administration ;

2° Le retrait ou l'ajout d'une ou de plusieurs parcelles du périmètre de protection rapprochée ou du périmètre de protection éloignée, à la condition que la superficie concernée ne dépasse pas 10 % de la superficie totale initiale du périmètre de protection concerné ;

3° Le retrait d'une ou de plusieurs parcelles du périmètre de protection immédiate, à la condition que la superficie concernée ne dépasse pas 10 % de la superficie totale initiale du périmètre de protection immédiate.

Le texte détaille les étapes et les documents de la procédure.

Instruction du 29 avril 2020 modifiant l'instruction no DGS/EA4/2012/366 du 18 octobre 2012 relative au chlorure de vinyle monomère dans l'eau destinée à la consommation humaine

https://solidarites-sante.gouv.fr/fichiers/bo/2020/20-06/ste_20200006_0000_0030.pdf

Cette instruction modifie l'instruction no DGS/EA4/2012/366 du 18 octobre 2012 relative au repérage des canalisations en polychlorure de vinyle susceptibles de contenir du chlorure de vinyle monomère résiduel risquant de migrer vers l'eau destinée à la consommation humaine et à la gestion des risques sanitaires en cas de dépassement de la limite de qualité des eaux destinées à la consommation humaine pour le chlorure de vinyle monomère en application des articles R. 1321-26 à R. 1321-36 du code de la santé publique. Les modalités d'intervention des Agences régionales de santé et de mise en œuvre des mesures de gestion sont modifiées.

Arrêté du 25 juin 2020 relatif aux matériaux et produits métalliques destinés aux installations de production, de distribution et de conditionnement qui entrent en contact avec l'eau destinée à la consommation humaine

<https://www.legifrance.gouv.fr/jorf/id/JORFTEXT000042045659/>

Publics concernés : les opérateurs économiques impliqués dans la mise sur le marché et l'emploi de matériaux et produits métalliques, notamment les producteurs, les importateurs et les distributeurs, les personnes responsables de la production, de la distribution et du conditionnement d'eau destinée à la consommation humaine.

Objet : matériaux et produits métalliques pour la production, la distribution et le conditionnement d'eau destinée à la consommation humaine. L'article 10 de la directive n° 98/83/CE relative à la qualité des eaux destinées à la consommation humaine demande aux Etats-membres de prendre des dispositions afin de garantir que les matériaux entrant en contact avec l'eau ne présentent pas de risque pour la santé des consommateurs. Conformément à [l'article R. 1321-48 du code de la santé publique](#), cet arrêté fixe les dispositions spécifiques pour les matériaux et produits métalliques entrant en contact avec l'eau destinée à la consommation humaine afin de garantir leur innocuité et établit la nature des preuves permettant d'attester du respect de ces dispositions.

Entrée en vigueur : le texte est entré en vigueur le 1er jour du 6eme mois suivant celui de sa publication.

Arrêté du 24 juillet 2020 modifiant l'arrêté du 18 janvier 2018 relatif aux matériaux et objets étamés destinés aux installations de production, de distribution et de conditionnement qui entrent en contact avec l'eau destinée à la consommation humaine

<https://www.legifrance.gouv.fr/jorf/id/JORFTEXT000042205863/>

Publics concernés : les opérateurs économiques impliqués dans la mise sur le marché et l'emploi de matériaux et objets étamés, notamment les producteurs, les importateurs et les distributeurs, les personnes responsables de la production, de la distribution et du conditionnement d'eau destinée à la consommation humaine.

Objet : l'article 10 de la directive n° 98/83/CE relative à la qualité des eaux destinées à la consommation humaine demande aux Etats membres de prendre des dispositions afin de garantir que les produits entrant en contact avec l'eau ne présentent pas de risque pour la santé des consommateurs.

Conformément à l'[article R. 1321-48 du code de la santé publique](#), le présent arrêté fixe les dispositions spécifiques pour les matériaux et objets étamés entrant en contact avec l'eau destinée à la consommation humaine afin de garantir leur innocuité et établit la nature des preuves permettant d'attester du respect de ces dispositions.

Entrée en vigueur : le texte entre en vigueur dès sa publication.

LOI n° 2020-1525 du 7 décembre 2020 d'accélération et de simplification de l'action publique (art 29)

<https://www.legifrance.gouv.fr/jorf/id/JORFTEXT000042619877?r=QuUM9hZxhF>

Le code de la santé publique est ainsi modifié :

1° L'article L. 1313-1 est ainsi modifié :

a) Au onzième alinéa, le mot : « *également* » est supprimé ;

b) Après le même onzième alinéa, sont insérés deux alinéas ainsi rédigés :

« Elle exerce des missions relatives à la délivrance, à la modification et au retrait de l'agrément des laboratoires pour la réalisation des prélèvements et des analyses du contrôle sanitaire des eaux, défini à l'article L. 1321-5 du présent code, pour les eaux destinées à la consommation humaine, les eaux minérales naturelles, les eaux des baignades naturelles ainsi que les eaux des piscines et baignades artificielles, à l'exception de l'agrément pour les analyses de radioactivité qui relève de la compétence du ministre chargé de la santé. Elle autorise les produits et procédés de traitement de l'eau mentionnés à l'article L. 1332-8 permettant de satisfaire aux exigences de qualité des eaux des piscines et des baignades artificielles.

« Elle exerce, en application du paragraphe 2 de l'article 3 du règlement (CE) n° 1831/2003 du Parlement européen et du Conseil du 22 septembre 2003 relatif aux additifs destinés à l'alimentation des animaux, des missions relatives à la délivrance, à la modification et au retrait de l'autorisation préalable à l'utilisation, à des fins de recherche scientifique, en tant qu'additifs pour l'alimentation animale, de substances non autorisées par l'Union européenne autres que les antibiotiques, lorsque les essais sont conduits en condition d'élevage ou lorsque les animaux sur lesquels sont conduits les essais sont destinés à entrer dans la chaîne alimentaire. » ;

Entrée en vigueur entre 3 à 6 mois à compter de la publication de la loi.

Décret n° 2020-1762 du 30 décembre 2020 relatif à la contribution à la gestion et à la préservation de la ressource en eau

<https://www.legifrance.gouv.fr/jorf/id/JORFTEXT000042837900>

Le décret est pris en application de l'[article L. 2224-7 du code général des collectivités territoriales](#) (*Tout service assurant tout ou partie de la production par captage ou pompage, de la protection du point de prélèvement, du traitement, du transport, du stockage et de la distribution d'eau destinée à la consommation humaine est un service d'eau potable. Le service qui assure tout ou partie du prélèvement peut contribuer à la gestion et à la préservation de la ressource. Un décret en Conseil d'Etat précise les modalités d'application du présent alinéa.*)

Il s'agit donc de préciser la mise en œuvre de la contribution à la gestion et à la préservation de la ressource en eau. Les actions de préservation sont à intégrer dans un plan d'action qui doit être décliné sur tout ou partie de l'aire d'alimentation de captage.

Entrée en vigueur : le texte entre en vigueur le lendemain de sa publication.

Mise en demeure du 30 octobre 2020 adressée à la France par les instances européennes pour non-respect de la directive 98/83/CE Eau Potable

La Commission européenne a adressé ce 30 octobre une lettre de mise en demeure à la France pour lui demander de "mettre en œuvre la législation de l'UE relative à la qualité de l'eau potable", soit la [directive 98/83/CE sur l'eau potable](#) qui vise à protéger la santé contre les effets nocifs de la contamination des eaux destinées à la consommation humaine en garantissant leur sécurité et leur propreté. *"Depuis longtemps, l'eau potable distribuée à des dizaines de milliers de personnes en France contient des quantités excessives de nitrates, souligne la Commission. La France a donc manqué aux obligations qui lui incombent en vertu de la directive sur l'eau potable en ce qui concerne les niveaux de nitrates dans l'eau potable."* La France dispose à présent d'un délai de deux mois pour répondre à la mise en demeure de Bruxelles. A défaut, la Commission pourrait décider de lui adresser un avis motivé.

Nouvelle directive « Eau potable » (publié au JOUE du 23-12-2020) (DIRECTIVE (UE) 2020/2184 DU PARLEMENT EUROPÉEN ET DU CONSEIL du 16 décembre 2020 relative à la qualité des eaux destinées à la consommation humaine (refonte)

L_2020435FR.01000101.xml (europa.eu)

Le texte doit être transposé d'ici deux ans et prévoit :

L'amélioration de l'accès à l'eau pour tous : L'Etats membres sont encouragés à « améliorer ou préserver l'accès à l'eau pour tous », notamment les plus démunis (voir art. 16 en annexe). A cette fin ils devront expressément identifier les personnes vulnérables et prendre les mesures nécessaires.

L'actualisation de la liste des paramètres à suivre pour assurer la qualité de l'eau : l'annexe I prévoit ainsi de nouveaux paramètres, notamment les Chlorates, Chlorites, le Bisphénol A, les Composés perfluorés, les Légionelles etc. L'abaissement du seuil du plomb, actuellement de 10 µg/l passera à 5 µg/l dans 15 ans à compter de l'entrée en vigueur du texte. Le relèvement du seuil du Sélénium du Bore et de l'Antimoine.

Une meilleure information des consommateurs sur la qualité de l'eau potable (identité du fournisseur d'eau concerné, la zone et le nombre de personnes approvisionnées ainsi méthode utilisée pour la production d'eau, types de traitement ou de désinfection de l'eau appliqués ; manières de réduire leur consommation d'eau). Pour les services distribuant 10 000 m³/ j au + de 50 000 personnes, des informations annuelles sur: a) la performance globale du système de distribution d'eau en termes d'efficacité et de taux de fuite, b) la structure de propriété de l'approvisionnement en eau par le fournisseur d'eau; c) lorsque le recouvrement des coûts s'effectue au moyen d'un système tarifaire, des informations sur la structure du tarif par mètre cube d'eau.

Une surveillance de la ressource du captage jusqu'au robinet avec une approche fondée sur les risques et la révision du cadre applicable pour les matériaux entrant en contact avec l'eau potable avec des plans de gestion. Les États membres garantissent une répartition claire et appropriée des responsabilités entre les parties prenantes pour la réalisation des plans.

L'obligation d'évaluer le niveau des fuites d'eau sur le territoire national dans un délai de trois ans à compter de l'entrée en vigueur de la directive (2+3) et de communiquer ces résultats à la Commission. Cette évaluation doit être effectuée à l'aide de l'indice de fuites structurelles (IFS)² ou d'une autre méthode appropriée.) Un seuil européen sera fixé, sur la base de l'IFS ou d'une autre méthode appropriée, par acte délégué de Commission d'ici 2028.

La création, à venir, d'une liste de vigilance établie par la Commission pour prendre en compte les paramètres de la perturbation endocrinienne (béta-estradiol, nonylphénol), les médicaments et les microplastiques.

La création, à venir, de nouvelles listes positives européennes, établies par l'Agence européenne des produits chimiques (ECHA), de substances autorisées pour la fabrication de matériaux en contact avec l'eau.

RE USE

Règlement européen du 25 mai 2020 REUT

Le [règlement du 25 mai 2020](#) relatif aux exigences minimales applicables à la réutilisation de l'eau établit 4 qualités d'eaux réutilisées pour l'irrigation agricole. Le REUT, combiné à une irrigation agricole économe, a le plus fort impact sur les prélèvements à la source. Cette réglementation qui s'applique sur l'ensemble du territoire européen, s'inscrit dans la stratégie "de la fourche à la fourchette" : tous les consommateurs de l'Union Européenne bénéficieront de la même qualité de produits alimentaires via la qualité de leurs eaux d'irrigation, sans distorsion entre pays producteurs.

Entré en vigueur le 25 juin 2020, ce texte uniformise les exigences à des niveaux comparables à ceux fixés en Australie et en Californie. La France, l'Espagne, l'Italie, Malte, Chypre et la Grèce vont devoir "mettre à jour" leur législation, alors que les pays qui veulent s'y soustraire vont devoir examiner leurs pratiques agricoles pour vérifier qu'ils ne sont pas en infraction. Les modalités du nouveau règlement européen s'appliqueront à partir du 26 juin 2020.

Pour mémoire, la réglementation française définit 4 qualités d'eau usée traitée A, B, C et D, selon des objectifs sanitaires, pour encadrer l'irrigation de cultures ou d'espaces verts. La qualité d'eau requise dépend de l'usage, c'est à dire du type de culture, de sa transformation et du mode d'irrigation. Par

² Infrastructure Leakage Index (ILI) est un indicateur adimensionnel égal au rapport entre « pertes réelles annuelles » (CARL) et « pertes réelles annuelles incompressibles » (UARL). Cet index est totalement inconnu en France et son adoption implique un nouvel effort de pédagogie auprès des collectivités. D'autre part, il faudra veiller à que le mode de calcul choisi en France ne joue pas en notre défaveur.

exemple, les cultures maraîchères, fruitières et légumières consommées crues nécessitent une qualité A, la plus exigeante. En revanche, dans le cas d'une irrigation localisée de cultures transformées, sans contact entre la culture et l'eau (arrosage de vignes au goutte à goutte par ex.) une qualité C est suffisante.

NOTE du 6 octobre 2020 d'appui scientifique et technique de l'Agence nationale de sécurité sanitaire de l'alimentation, de l'environnement et du travail relative au projet de décret relatif à l'utilisation des eaux de pluie et à la mise en œuvre d'une expérimentation pour encadrer l'utilisation des eaux usées traitées

<https://www.anses.fr/fr/system/files/EAUX2020SA0125.pdf>

En France, la réutilisation des eaux usées traitées (EUT) est autorisée depuis 2010 pour l'irrigation de cultures ou d'espaces verts (arrêté du 2 août 2010 + arrêté modificatif du 25 juin 2014).

À l'échelle communautaire, le règlement UE 2020/741 définit les exigences applicables à partir du 26 juin 2023 uniquement pour le REUT pour l'irrigation agricole. Afin d'ouvrir davantage les champs d'application du REUT (lavage de voirie, de bennes,...), l'Anses avait été saisie le 18 septembre 2020 par la Direction générale de la santé (DGS), la Direction générale de l'aménagement, du logement et de la nature (DGALN) et la Direction générale de la prévention des risques (DGPR) pour une demande d'avis sur un projet de décret permettant cette ouverture.

L'ANSES a émis un avis défavorable à ce projet de décret bloquant ainsi de nouvelles applications.

OUTILS DE PLANIFICATION - PROTECTION DES MILIEUX AQUATIQUE

Décret n° 2020-1062 du 17 août 2020 relatif aux comités de bassin

<https://www.legifrance.gouv.fr/jorf/id/JORFTEXT000042241218/>

Publics concernés : administrations de l'Etat et ses établissements publics, collectivités territoriales et leurs groupements, acteurs économiques et non économiques de l'eau et de la biodiversité.

Objet : modification des articles réglementaires du [code de l'environnement](#) relatifs aux comités de bassin métropolitains (hors Corse) pour tenir compte des évolutions apportées par la [loi n° 2016-1087 du 8 août 2016](#) relative à la reconquête de la biodiversité, de la nature et des paysages. Le décret fait évoluer les articles [D. 213-17](#), [D. 213-19](#) et [D. 213-20](#) du code de l'environnement relatifs aux comités de bassins afin de tenir compte des ajustements apportés par l'[article 34 de la loi n° 2016-1087 du 8 août 2016](#) relative à la reconquête de la biodiversité, de la nature et des paysages à la composition des comités de bassin de métropole (hors Corse).

Le décret introduit également la déconcentration des nominations des membres des comités de bassin au préfet coordonnateur de bassin. Il introduit des dispositions visant à favoriser le renouvellement des membres.

Il apporte enfin des précisions sur le fonctionnement des comités de bassin.

Entrée en vigueur : le 1er janvier 2021 sauf article 7, qui est entré en vigueur depuis aout.

Arrêté du 17 août 2020 abrogeant l'arrêté du 10 mai 2017 relatif à la représentation des collectivités territoriales et des usagers aux comités de bassin

<https://www.legifrance.gouv.fr/jorf/id/JORFTEXT000042241255/>

Décret n° 2020-954 du 31 juillet 2020 relatif aux agences de l'eau

<https://www.legifrance.gouv.fr/jorf/id/JORFTEXT000042184820/>

Publics concernés : administration, collectivités territoriales et leurs groupements, tous utilisateurs de l'eau.

Objet : composition et fonctionnement des conseils d'administration des agences de l'eau. Toutefois, des dispositions transitoires sont prévues pour les mandats en cours.

Le décret modifie la composition des conseils d'administration des agences de l'eau pour prendre en compte les évolutions apportées aux collèges des comités de bassin et aux modalités de désignation en leur sein des membres des conseils d'administration des agences de l'eau définies par la [loi n° 2016-1087 du 8 août 2016](#) relative à la reconquête de la biodiversité, de la nature et des paysages. Il complète et précise les articles [R. 213-33](#) et [R. 213-35](#) du code de l'environnement concernant la nomination des membres des conseils d'administration des agences de l'eau. Le décret prolonge ou interrompt également les mandats actuels des membres des conseils d'administration jusqu'à fin 2020 afin d'en permettre le renouvellement.

Enfin, ce décret est l'occasion d'actualiser les textes concernant les comités de bassin par la prise en compte de la déconcentration des nominations de leurs membres et de l'abrogation du décret du 8 juin 2006 relatif à la création, à la composition et au fonctionnement de commissions administratives à caractère consultatif.

Entrée en vigueur : le texte entre en vigueur le lendemain de sa publication, à l'exception des articles 1er et 5 qui entrent en vigueur le 1er janvier 2021 .

AVIS du 2 mai 2020 du Haut Conseil de la santé publique relatif à la fréquentation des eaux de baignade et à l'utilisation d'eaux issues du milieu naturel dans le cadre de la crise Covid-19

<https://www.hcsp.fr/explore.cgi/avisrapportsdomaine?clefr=814>

Baignades : Application stricte des mesures déjà existantes de surveillance de la qualité des eaux de baignade et renforcement des contrôles

Nettoyage et désinfection renforcés des installations (douches, ...)

Utilisation des eaux non potables pour « le nettoyage des espaces publics, de véhicules, l'irrigation et l'arrosage des espaces verts urbains voire des bassins et fontaines ou cascades décoratives »

« *Le fonctionnement des fontaines, cascades et bassins décoratifs de taille réduite qui ne peuvent qu'être alimentés par de l'eau non potable, sera interrompu et ils seront vidés de leur contenu pendant cette période.*

S'il ne peut être réalisé avec de l'eau du réseau public, le nettoyage des espaces publics pour l'hygiène générale peut être maintenu avec l'eau habituellement utilisée mais en excluant l'usage de générateurs d'aérosols et en utilisant des arrosages au tuyau sans jet puissant permettant de limiter les pulvérisations de fines gouttes. La programmation et la réalisation nocturnes de ces lavages seront à privilégier.

Il convient également de vérifier que les stations de lavage des véhicules en libre-service sont toutes alimentées en eau du réseau public »

Note technique du 29 septembre 2020 relative aux objectifs nationaux de réduction des émissions, rejets et pertes de substances dangereuses dans les eaux de surface et à leur déclinaison dans les SDAGE 2022-2027.

<https://www.bulletin-officiel.developpement-durable.gouv.fr/documents/Bulletinofficiel-0031593/TREL2020297N.pdf>

[cette note abroge celle de 2015 : elle fixe par catégories de substances des objectifs de réduction](#)

Décret n°2020-1762 du 30 décembre 2020 relatif à la contribution à la gestion et à la préservation de la ressource

<https://www.legifrance.gouv.fr/jorf/id/JORFTEXT000042837900>

La loi « engagement et proximité » dispose que le service qui assure tout ou partie du prélèvement d'eau destinée à la production d'eau potable puisse contribuer à la gestion et la préservation de la ressource.

Le décret du 30 décembre met en œuvre ce mécanisme et prévoit que les services d'eau définissent un plan d'action pour identifier des mesures mises en place pour protéger une aire de captage.

Ce plan d'action permet de justifier la mobilisation de moyens pour le service et permet d'engager des partenariats en concertation avec les différents acteurs du territoire, notamment pour

« éviter, réduire ou supprimer les pollutions de toute nature ou à limiter leur transfert vers la ressource en eau ».

« 1° Sensibiliser, informer et mobiliser les acteurs du territoire pour préserver et restaurer la qualité de la ressource en eau et les accompagner dans la mise en œuvre d'actions contribuant à cet objectif ;

« 2° Réaliser toute étude nécessaire pour mettre en œuvre, compléter ou actualiser le plan d'action ;

« 3° Suivre la qualité de la ressource en eau ;

« 4° Soutenir et favoriser la transition agro-écologique ;

« 5° Assurer la maîtrise foncière pour la mise en œuvre d'actions destinées à protéger ou restaurer la ressource en eau ;

« 6° Mettre en place des aménagements limitant le transfert de pollutions vers la ressource en eau ;

« 7° Signer des conventions d'engagement avec les partenaires du plan ;

« 8° Suivre et évaluer l'efficacité de la démarche.

La mise en œuvre de ces mesures peut mener à la création d'une cellule d'animation et d'un comité de pilotage dédiés.

**ICPE - IOTA -AUTORISATION ENVIRONNEMENTALE
PERIODE COVID 19**

Pour rappel des textes fondant l'état d'urgence sanitaire

1ere LOI n° 2020-290 du 23 mars 2020 d'urgence pour faire face à l'épidémie de covid-19
https://www.legifrance.gouv.fr/download/pdf?id=KY9SZZfQdcIRn_N8Kc1gxuN7Pce5JP_lubW2AuKICjU=

2nde LOI n° 2020-546 du 11 mai 2020 prorogeant l'état d'urgence sanitaire jusqu'au 10-07-2020 et complétant ses dispositions
<https://www.legifrance.gouv.fr/jorf/id/JORFTEXT000041865244/>

3eme LOI n° 2020-856 du 9 juillet 2020 organisant la sortie de l'état d'urgence sanitaire (1)
<https://www.legifrance.gouv.fr/jorf/id/JORFTEXT000042101318/>

Cette loi ne proroge plus l'état d'urgence sanitaire mais, en cohérence avec l'art L 3131.13 du CSP introduit en mars 2020, rappelle que le 1^{er} ministre peut « redéclarer l'état d'urgence sanitaire » sur tout ou partie du territoire. C'est ce qui a été fait par le décret d'octobre.

Décret n° 2020-1257 du 14 octobre 2020 déclarant l'état d'urgence sanitaire

https://www.legifrance.gouv.fr/download/pdf?id=J73mcZW2Cgy6sN6allnr9_00OY2r1ad3LaVVm_nStGvQ=

« L'état d'urgence sanitaire est déclaré à compter du 17 octobre 2020 à 0 heure sur l'ensemble du territoire de la République »

4eme Loi n° 2020-1379 du 14 novembre 2020 autorisant la prorogation de l'état d'urgence sanitaire et portant diverses mesures de gestion de la crise sanitaire

<https://www.legifrance.gouv.fr/jorf/id/JORFTEXT000042520662>

Le recours à une loi s'imposait au-delà d'un mois d'état d'urgence sanitaire. L'état d'urgence sanitaire déclaré par le décret n° 2020-1257 du 14 octobre 2020 déclarant l'état d'urgence sanitaire est prorogé jusqu'au 16 février 2021 inclus.

Pour les autorisations en environnement

Ordonnance n° 2020-306 du 25 mars 2020 relative à la prorogation des délais échus pendant la période d'urgence sanitaire et à l'adaptation des procédures pendant cette même période

<https://www.legifrance.gouv.fr/affichTexte.do?cidTexte=JORFTEXT000041755644>

Il convient de ne pas confondre la période de l'état d'urgence et la période intitulée comme « période juridiquement protégée » qui est la période visée par l'ordonnance pour les délais et autorisations.

Cette ordonnance a introduit des cas différents que l'on peut résumer ainsi :

- "suspension" d'un délai : le délai total (entre son départ et son terme) reste identique. Au terme de la période de suspension, le délai court de nouveau, pour la durée qui n'avait pas été réalisée avant la période de suspension. C'est comme un décompte de délais qui reprend.

Délai de procédure ou d'instruction dans certains cas ou délais de recours

"les délais imposés par l'administration, conformément à la loi et au règlement, à toute personne pour réaliser des contrôles et des travaux ou pour se conformer à des prescriptions de toute nature

- "prorogation" d'un délai : le délai est augmenté d'un nouveau délai fixé par la loi ou le règlement. Le terme du délai est donc reporté dans le temps jusqu'à l'expiration d'un délai de deux mois suivant la fin de la période juridiquement protégée (fin de l'état d'urgence sanitaire + 1 mois). Le but est de ne pas supprimer l'obligation de faire ou de procéder à telle démarche mais d'adapter le délai du fait de la situation.

Les mesures d'interdiction ou de suspension qui n'ont pas été prononcées à titre de sanction ;

Les autorisations, permis et agréments ; si une autorisation arrivait à terme entre le 12 mars et le 24 juin, elle est prorogée. Si une autorisation avait un terme avant le 12 mars, son terme n'est pas prorogé.

- « report » du terme ou de l'échéance : pour les actes, actions en justice, recours, formalités, inscriptions, déclarations, notifications ou publications prescrits par la loi ou le règlement, et qui devaient être réalisés entre le 12 mars et le 24 juin le délai légalement imparti pour agir court de nouveau à compter de la fin de cette période, dans la limite de deux mois (soit jusqu'au 24 août).

Les délais d'instruction qui devaient commencer à courir après le 12 mars 2020 (et jusqu'au 24 juin 2020) ont été reportés

Décision n° 440418 du 16 novembre 2020 du Conseil d'Etat modifiant l'ordonnance 2020-306 du 25 mars 2020 relative à la prorogation des délais échus pendant la période d'urgence sanitaire et à l'adaptation des procédures pendant cette même période : L'article 13 de l'ordonnance n° 2020-306 du 25 mars 2020 relative à la prorogation des délais échus pendant la période d'urgence sanitaire et à l'adaptation des procédures pendant cette même période (NOR : JUSX2008186R) est annulé en tant qu'il prévoit une dispense de consultations préalables obligatoires prévues par une disposition législative.

Décret n° 2020-383 du 1er avril 2020 portant dérogation au principe de suspension des délais pendant la période d'urgence sanitaire liée à l'épidémie de covid-19

<https://www.legifrance.gouv.fr/jorf/id/JORFTEXT000041776739/>

Objet : reprise du cours des délais de réalisation des prescriptions.

Le décret procède, sur le fondement du [premier alinéa de l'article 9 de l'ordonnance n° 2020-306 du 25 mars 2020](#), et pour des motifs tenant à la sécurité, à la protection de la santé et de la salubrité publique et à la préservation de l'environnement, au dégel du cours des délais de réalisation des prescriptions qui, expirant au cours de la période fixée au [1 de l'article 1er de l'ordonnance n° 2020-306 du 25 mars 2020](#) (état d'urgence sanitaire + un mois), ou dont le point de départ devait commencer à courir pendant cette période, s'est trouvé suspendu par l'effet de l'article 8 de cette ordonnance.

Le cours des délais a donc repris pour :

1° Les délais applicables aux mesures, contrôles, analyses et surveillances ayant pour objet la sécurité, la protection de la santé et de la salubrité publique et la préservation de l'environnement prescrits par :
Les arrêtés et décisions pris en application des arrêtés d'autorisation, enregistrement ou déclaration et des sanctions administratives de la réglementation ICPE, police des déchets,
Les actes pris au titre de la police des déchets

2° Les délais de réalisation des travaux, des prélèvements, des vidanges de plans d'eau, des actions d'entretien de cours d'eau, des dragages et des mesures d'évitement, de réduction et de compensation fixés dans :

Les autorisations environnementales relevant du [1° de l'art L. 181-1 du code de l'environnement](#) (soit les IOTA autorisées);

les arrêtés de prescriptions spécifiques aux opérations soumises à déclaration pris en application de [l'art R. 214-35 du code de l'environnement](#) (soit les IOTA déclarées) ;

Les dérogations à l'interdiction de destruction d'espèces protégées et de leurs habitats prises en application de [l'art L. 411-2 du code de l'environnement](#) ;

Entrée en vigueur : le texte entre en vigueur le lendemain de sa publication.

Pour certaines ICPE

Arrêté du 09 avril 2020 relatif « aux modalités particulières de suivi en service des équipements sous pression pour répondre à des situations résultant de L'ETAT D'URGENCE SANITAIRE »

<https://www.legifrance.gouv.fr/loda/id/JORFTEXT000041798214/2021-01-21/>

Cet arrêté a été publié dans le contexte COVID 19 en complément du décret du 01 avril 2020 portant « dérogation au principe de suspension des délais pendant la période d'urgence sanitaire liée à l'épidémie de covid-19 ».

Ce texte concerne un nombre très limité d'appareils à pression des sites soumis à un arrêté d'autorisation préfectorale ICPE. En synthèse, les appareils à pression soumis à des vérifications périodiques en application de l'arrêté du 20/11/2017 des sites soumis à un arrêté d'autorisation préfectorale ICPE bénéficient d'une possibilité de prolongation de la date de validé de l'échéance de contrôle périodique de 6 mois après la fin de la période de l'état d'urgence sanitaire et l'ordonnance du 25/03/2020, soit le 24 décembre 2020. Pour en bénéficier, il est nécessaire d'obtenir un avis d'un organisme habilité (cf l'article 3 de l'arrêté).

ACTUALITE REGLEMENTAIRE HORS COVID 19

Arrêté du 17 décembre 2019 relatif aux meilleures techniques disponibles (MTD) applicables à certaines installations de traitement de déchets relevant du régime de l'autorisation et de la directive IED

<https://www.legifrance.gouv.fr/jorf/id/JORFTEXT000042754356>

Cet arrêté a été publié le 21/02/2020 et il concerne les meilleures techniques disponibles (MTD) applicables à certaines installations de traitement de déchets relevant du régime de l'autorisation et de la directive IED. Pour SUEZ Eau France, il s'agit des installations soumises à la rubrique 3532 « valorisation de déchets non dangereux » (si capacité > 100 T / jour en cas de digestion anaérobie). Cette rubrique est applicable aux installations déjà soumises à celle 2781.2 « Installation de méthanisation de déchets non dangereux ou de matière végétale brute, à l'exclusion des installations de méthanisation d'eaux usées ou de boues d'épuration urbaines lorsqu'elles sont méthanisées sur leur site de production ».

Décret n° 2020-828 du 30 juin 2020 modifiant la nomenclature et la procédure en matière de police de l'eau

<https://www.legifrance.gouv.fr/jorf/id/JORFTEXT000042070963/>

Publics concernés : porteurs de projets, services de l'Etat.

Objet : modification de la nomenclature des IOTA soumis à autorisation ou à déclaration au titre de la loi sur l'eau en application des [articles L. 214-1 à L. 214-6 du code de l'environnement](#). Le décret modifie la nomenclature dite nomenclature « loi sur l'eau », dans un objectif de simplification des procédures applicables. Cette réforme clarifie les périmètres de plusieurs rubriques, aborde de façon plus globale les enjeux environnementaux des projets en regroupant des rubriques concernant une même thématique et modifie la procédure applicable à certains projets.

Elle porte sur les thématiques suivantes : assainissement, stockage de boues, rejets, plans d'eau et création d'une nouvelle rubrique relative à la restauration des fonctionnalités naturelles des milieux aquatiques afin d'alléger la procédure pour les projets favorables à la protection des milieux (rubrique 3.3.5.0 uniquement soumise à déclaration).

Le décret désigne également l'autorité compétente pour définir la liste des agglomérations d'assainissement au sens de la directive relative au traitement des eaux urbaines résiduaires, et institue un registre dématérialisé pour les propriétaires des systèmes d'assainissement destinés à collecter et traiter une charge brute de pollution organique, au sens de l'[article R. 2224-6 du code général des collectivités territoriales](#), inférieure ou égale à 12 kg et supérieure à 1,2 kg.

Entrée en vigueur : le décret entre en vigueur au lendemain de sa publication à l'exception de l'article 5 qui entre en vigueur à compter du 1er janvier 2021. Il prévoit toutefois des dispositions transitoires pour les articles 3, 4 et 6 qui ne sont applicables qu'aux demandes d'autorisation et aux déclarations déposées à compter du 1er septembre 2020.

Décret n° 2020-829 du 30 juin 2020 relatif à la composition du dossier d'autorisation environnementale prévu à l'article L. 181-8 du code de l'environnement pour les systèmes d'assainissement collectif des eaux usées de l'agglomération d'assainissement et les installations d'assainissement non collectif

<https://www.legifrance.gouv.fr/jorf/id/JORFTEXT000042071001/>

Publics concernés : collectivités locales, exploitants de systèmes d'assainissement collectif exploitants d'installations d'assainissement non collectif, services de l'Etat.

Objet : modification de la composition du dossier d'autorisation environnementale prévue à l'[article L. 181-8 du code de l'environnement](#) pour les systèmes d'assainissement collectif des eaux usées de l'agglomération d'assainissement et les installations d'assainissement non collectif ainsi que pour l'épandage, et le stockage en vue d'épandage, de boues produites dans un ou plusieurs systèmes d'assainissement collectif des eaux usées et installations d'assainissement non collectif.

Entrée en vigueur : le décret entre en vigueur au lendemain de sa publication, mais prévoit des dispositions transitoires permettant son application aux demandes d'autorisations déposées à compter du 1er septembre 2020 pour tenir compte de l'entrée en vigueur du décret modifiant la nomenclature et la procédure en matière de police de l'eau.

RUBRIQUE 3.3.5.0 : Arrêté du 30 juin 2020 définissant les travaux de restauration des fonctionnalités naturelles des milieux aquatiques relevant de la rubrique 3.3.5.0 de la nomenclature annexée à l'article R. 214-1 du code de l'environnement

<https://www.legifrance.gouv.fr/jorf/id/JORFTEXT000042071198/>

Un régime allégé est organisé pour cette nouvelle rubrique qui vise tout un tas de travaux de restauration des écosystèmes des cours d'eau et zones humides listés dans ce texte : arasement d'ouvrage, désendiguement, suppression d'étangs, revégétalisation des berges, restauration de zones naturelles d'expansion des crues, etc. Toutes une série d'opérations pour "simplifier la procédure applicable pour les travaux et infrastructures directement en lien avec l'exercice de la compétence gestion des milieux aquatiques et la prévention des inondations (Gemapi)".

[RUBRIQUES 2.2.30/3.2.1.0/4.1.3.0](#) : Arrêté du 30 juin 2020 modifiant l'arrêté du 9 août 2006 relatif aux niveaux à prendre en compte lors d'une analyse de rejets dans les eaux de surface ou de sédiments marins, estuariens ou extraits de cours d'eau ou canaux relevant respectivement des rubriques 2.2.3.0, 3.2.1.0 et 4.1.3.0 de la nomenclature annexée à l'article R. 214-1 du code de l'environnement <https://www.legifrance.gouv.fr/jorf/id/JORFTEXT000042071183/>

Cet arrêté modernise l'arrêté de 2006 existant en modifiant les seuils paramétriques à respecter, en particulier avec l'introduction pour certains paramètres de flux quotidiens, pour des rejets dans des eaux de surface. Les rejets des installations de production d'eau potable sont concernés par ces obligations.

Décret n° 2020-844 du 3 juillet 2020 relatif à l'autorité environnementale et à l'autorité chargée de l'examen au cas par cas

<https://www.legifrance.gouv.fr/jorf/id/JORFTEXT000042079384/>

Publics concernés : tout public.

Objet : réforme de l'autorité environnementale et de l'autorité chargée de l'examen au cas par cas. Le texte prévoit une réforme de l'autorité environnementale et de l'autorité chargée de mener l'examen au cas par cas pour les projets relevant du champ de l'évaluation environnementale. En application du [V bis de l'article L. 122-1 du code de l'environnement](#), dans sa rédaction issue de l'article 31 de la loi n° 2009-1147 du 8 novembre 2019 relative à l'énergie et au climat, il distingue autorité chargée de l'examen au cas par cas et autorité environnementale. En application de ce même article, il prévoit un dispositif de prévention des conflits d'intérêts pour ces autorités. Il maintient la compétence du préfet de région pour mener, dans la plupart des cas, l'examen au cas par cas des projets locaux et confie à la mission régionale d'autorité environnementale du Conseil général de l'environnement et du développement durable (MRAE) la compétence d'autorité environnementale pour ces mêmes projets. En conséquence de ces évolutions, il modifie différents articles du [code de l'environnement](#), du [code de l'urbanisme](#) et du [décret n° 2015-1229 du 2 octobre 2015](#) relatif au conseil général de l'environnement et du développement durable.

Entrée en vigueur : le texte entre en vigueur le lendemain de sa publication.

[Arrêté du 24 septembre 2020 modifiant l'arrêté ministérielle du 4 octobre 2010 relatif à la prévention des risques accidentels au sein des installations classées pour la protection de l'environnement soumises à autorisation](#)

<https://www.legifrance.gouv.fr/jorf/id/JORFTEXT000042364845>

Publics concernés : exploitants d'ICPE stockant des liquides inflammables.

Objet : modification de l'arrêté ministériel du 4 octobre 2010 relatif à la prévention des risques accidentels au sein des installations classées pour la protection de l'environnement soumises à autorisation.

Entrée en vigueur : le texte entre en vigueur le 1er janvier 2021.

Notice : le présent arrêté a pour objectifs de tirer le retour d'expérience de l'incendie de Lubrizol en renforçant les prescriptions relatives à l'état des matières stockées.

[Instruction du gouvernement du 15 décembre 2020 relative aux actions nationales de l'inspection des installations classées pour l'année 2021](#)

<https://www.legifrance.gouv.fr/circulaire/id/45094>

La présente instruction définit les actions prioritaires pour l'année 2021 conformément aux orientations stratégiques pluriannuelles de l'inspection des installations classées pour l'environnement pour la période 2019-2022. 2 thématiques nous concernent plus particulièrement :

Risque de pollutions accidentelles liées aux méthaniseurs (p. 9) :

« Le retour d'expérience des inspections menées au cours de l'année précédente, et les accidents recensés ces dernières années, montrent que les exploitants des installations de méthanisation n'assurent pas systématiquement une gestion cohérente des effluents et des dispositifs de rétention permettant de faire face aux situations de déversement accidentel concomitant aux événements pluvieux à forte intensité. La gestion des stockages de biogaz doit également faire l'objet d'une attention particulière, pour éviter que les quantités produites en excès soient relâchées sans valorisation ou destruction préalable, avec les risques explosifs et impacts environnementaux inhérents à ce type de

pratique. Les inspections menées auront donc pour objectif de s'assurer que les dispositions requises par la réglementation technique sont effectivement appliquées, y compris celle relative aux appareils à pression lorsque cela est pertinent.

Un nombre de visites au moins égal à trois fois le nombre de départements de la région est attendu par région, en veillant à la représentativité des installations visitées en termes de taille. »

Contrôle périodique des installations soumises à déclaration (p. 12)

« Pour les installations soumises à déclaration connues de l'inspection et qui doivent faire procéder à un contrôle périodique par un organisme agréé, deux situations particulières peuvent se présenter :

- non-présence de l'installation sur les listes des contrôles périodiques réalisés, pendant plus de 5 ans ;

- l'organisme agréé a informé le Préfet de l'existence de non-conformités majeures.

Concernant le premier point, vous réaliserez un sondage préalable en vérifiant la situation administrative d'au moins dix installations par département de la région.

Vous réaliserez ensuite par sondage des inspections visant à vérifier sur place la conformité de sites relevant des deux situations.

L'objectif fixé est une volumétrie globale de trois inspections par département de la région. »

LOI n° 2020-1525 du 7 décembre 2020 d'accélération et de simplification de l'action publique (1) et ICPE

<https://www.legifrance.gouv.fr/jorf/id/JORFTEXT000042619877>

Cette loi a pour objet d'alléger les procédures administratives et de sécuriser la réglementation applicable aux porteurs de projets en matière environnementale pour permettre le développement de l'activité industrielle.

Elle modifie le régime de la remise en état en matière d'ICPE (art 57 et 58).

L'exploitant doit notifier au préfet la date de l'arrêt définitif au moins 3 mois avant cet arrêt, (art R.512-46-25 du code de l'environnement) pour les installations soumises à enregistrement ou à autorisation et 6 mois pour les autorisations à durée limitée (art R.512-39-1 du code de l'environnement). Pour les ICPE soumises à déclaration, le délai est d'au moins 1 mois avant cet arrêt (article R.512-66-1 du code de l'environnement).

La notification doit indiquer les mesures prises ou prévues pour assurer, dès l'arrêt de l'exploitation, la mise en sécurité du site et ces mesures comportent, notamment :

1° L'évacuation ou l'élimination des produits dangereux et la gestion des déchets présents sur le site ;

2° Des interdictions ou limitations d'accès au site ;

3° La suppression des risques d'incendie et d'explosion ;

4° La surveillance des effets de l'installation sur son environnement.

L'exploitant d'une installation doit réhabiliter le site pour rendre compatible les sols avec un usage futur conformément au code de l'environnement ou permettre un usage comparable à celui de la dernière période d'exploitation de l'installation mise à l'arrêt. Le site de l'installation doit être dans un état tel qu'il ne puisse porter atteinte aux intérêts mentionnés à l'article L. 511-1 du code de l'environnement et en fonction du type d'installations :

Usage futur du site pour les ICPE soumis à autorisation déterminé selon les art. R. 512-39-1 et suiv.

Usage futur du site pour les ICPE soumis à enregistrement déterminé selon les art. R512-46-25 et suiv.

Usage futur du site comparable à celui de la dernière période d'exploitation de l'installation pour les installations soumises à déclaration (art R512-66-1 du code de l'environnement).

Les réhabilitations de sites ICPE, notamment sous le régime de l'autorisation et de l'enregistrement, peuvent impliquer la validation du projet et de l'usage futur par le préfet. À tout moment et même après la remise en état du site, le préfet peut imposer à l'exploitant, les prescriptions nécessaires à la protection des intérêts mentionnés à l'article L. 511-1.

En cas de modification ultérieure de l'usage du site, l'exploitant ne peut se voir imposer de mesures complémentaires induites par ce nouvel usage sauf s'il est lui-même à l'initiative de ce changement d'usage.

Le code de l'environnement prévoit la possibilité pour l'exploitant qui cesse l'exploitation d'avoir recours à un « tiers demandeur » qui souhaiterait changer l'usage actuel du site, de se substituer à l'exploitant, pour réaliser les travaux de réhabilitation en fonction de l'usage que ce tiers envisage pour le terrain concerné (cf art L. 512-21 du code de l'environnement depuis la loi ALUR).

La loi ASAP est venue modifier le régime de la remise en état applicable aux ICPE en consacrant à l'article 57 le recours à des entreprises certifiées pour attester d'une remise en état effective du site pollué, et en élargissant la possibilité de transférer l'obligation de remise en état à un tiers.

La loi ASAP a également modifié l'article L. 512-6-1 du code de l'environnement en imposant aux installations mises à l'arrêt et soumises à autorisation de ne pas porter atteinte aux intérêts mentionnés

à l'article L. 211-1 du même code, et elle a ajouté à l'article L. 514-8 du code de l'environnement, les dépenses que l'Etat a engagées ou fait engager dans le cadre de la gestion ou du suivi des impacts et conséquences d'une situation accidentelle.

Enfin, cette loi donne la possibilité (art 58) au préfet de fixer un délai contraignant pour les opérations de réhabilitation et de remise en état des sites ayant accueilli des ICPE.

DECHETS

Ordonnance n° 2020-920 du 29 juillet 2020 relative à la prévention et à la gestion des déchets

<https://www.legifrance.gouv.fr/jorf/id/JORFTEXT000042169391/>

Cette ordonnance est importante pour la mise en œuvre de la [loi AGEC n° 2020-105 du 10 février 2020 relative à la lutte contre le gaspillage et à l'économie circulaire](#). Parmi les dispositions à retenir :

L'article 3 inscrit dans le code de l'environnement la définition de différentes notions et catégories de déchets, au sens de l'article 3 de la directive-cadre sur les déchets modifiée par la directive (UE) 2018/851.

L'article 4 rappelle que la responsabilité des producteurs et détenteurs de déchets implique non seulement le respect du principe de la hiérarchie des modes de traitement, mais également de l'ensemble des objectifs prévus au II de l'article L. 541-1 du code de l'environnement et en particulier du principe de proximité.

Décret 2020-1455 du 27 novembre 2020 relatif aux dispositions générales relatives à la responsabilité élargie des producteurs (REP)

<https://www.legifrance.gouv.fr/loda/id/LEGIARTI000042579128/>

Décret n° 2020-1573 du 11 décembre 2020 portant diverses dispositions d'adaptation et de simplification dans le domaine de la prévention et de la gestion des déchets

<https://www.legifrance.gouv.fr/jorf/id/JORFTEXT000042659707/>

Publics concernés : tous

Objet : prévention et gestion des déchets. Le décret modifie les dispositions réglementaires relatives à la prévention et la gestion des déchets pour transposer, dans les parties réglementaires du [code de l'environnement](#) et du [code général des collectivités territoriales](#) sur la planification des déchets, les dispositions de la directive européenne 2018/851 du 30 mai 2018 modifiant la directive 2008/98/CE relative aux déchets.

Il met en place les exigences de contrôle des déchets contaminés en polluants organiques persistants, en application du règlement (UE) 2019/1021 du Parlement européen et du Conseil du 20 juin 2019 concernant les polluants organiques persistants.

Il explicite que les associations sont concernées par l'encadrement de l'activité de collecte ou de transport de déchets. Il met en cohérence le [code général des collectivités territoriales](#) avec les évolutions du [code de l'environnement](#) prises en application de la [loi n° 2020-105 du 10 février 2020](#) relative à la lutte contre le gaspillage et à l'économie circulaire. Il modifie enfin les sanctions relatives aux dépôts sauvages prévues par le [code pénal](#), et certaines sanctions pénales liées à la gestion des déchets, et modifie en conséquence le [code de procédure pénale](#).

Enfin, il prévoit les modalités d'application des nouvelles dispositions législatives issues de la loi anti-gaspillage concernant le tri et la valorisation des biodéchets.

Entrée en vigueur : le lendemain de sa publication, à l'exception des 1° à 9° du I de l'article 2 et de l'article 3 qui entrent en vigueur selon les modalités prévues au [III de l'article 10 de l'ordonnance n° 2020-920 du 29 juillet 2020](#) relative à la prévention et la gestion des déchets.

A retenir par ex comme sanction :

« Art. R. 741-76-1.-Le fait de déposer, d'abandonner, de jeter ou de déverser, en un lieu public ou privé, à l'exception des emplacements, conteneurs, poubelles ou bennes adaptés aux déchets désignés à cet effet pour ce type de déchets par l'autorité administrative compétente, des ordures, déchets, déjections, matériaux, [liquides insalubres](#) ou tout autre objet de quelque nature qu'il soit est sanctionné dans les conditions prévues au titre III du livre VI de la partie réglementaire du code pénal. »

ENERGIE VERTE

Arrêté du 5 février 2020 pris en application de l'article L. 111-18-1 du code de l'urbanisme

<https://www.legifrance.gouv.fr/affichTexte.do?cidTexte=JORFTEXT000041661290&dateTexte=&categorieLien=id>

Public concerné : concepteur d'installation de panneau photovoltaïques en toiture de certaines installations classées.

Objet : cet arrêté modifie les prescriptions techniques d'installation de panneau photovoltaïque en toiture de bâtiment d'installations classées relevant des rubriques 1312, 1416, 1436, 2160, 2260-1 2311, 2410, 2565, 27XX (sauf les rubriques 2715, 2720, 2750, 2751 et 2752), 3260, 3460, ainsi que les rubriques 35XX et 4XXX de la nomenclature.

Arrêté du 11 mai 2020 modifiant l'arrêté du 3 septembre 2019 fixant les conditions d'achat et du complément de rémunération pour l'électricité produite par les installations utilisant à titre principal du biogaz issu d'installations de stockage de déchets non dangereux implantées sur le territoire métropolitain continental

https://www.legifrance.gouv.fr/affichTexte.do;jsessionid=E01EF8384E3E0295C8FFACD3C49CAC61.tplqfr23s_3?cidTexte=JORFTEXT000041904574&dateTexte=&oldAction=rechJO&categorieLien=id&idJO=JORFCONT000041904435

Public concerné : producteurs d'électricité à partir d'installation de cogénération biogaz implantée en France métropolitaine, et disposant de contrat d'obligation d'achat de l'électricité.

Objet : cet arrêté modifie les article 4, 6 et 10, les annexes III et VII de l'arrêté du 3 septembre 2019 fixant les conditions d'achat et du complément de rémunération pour l'électricité produite par les installations utilisant à titre principal du biogaz issu d'installations de stockage de déchets non dangereux implantées sur le territoire métropolitain continental

Arrêté du 30 juin 2020 relatif aux conditions d'achat de l'électricité produite par les installations implantées sur bâtiment utilisant l'énergie solaire photovoltaïque, d'une puissance crête installée inférieure ou égale à 100 kilowatts

https://www.legifrance.gouv.fr/affichTexte.do;jsessionid=1EB00BBB90870909F5A5AE94DE0F96CD.tplqfr34s_2?cidTexte=JORFTEXT000042066577&dateTexte=&oldAction=rechJO&categorieLien=id&idJO=JORFCONT000042066438

Public concerné : producteurs d'électricité à partir d'installation photovoltaïque de puissance comprise entre 9 et 100 kWc implanté sur des bâtiments en France métropolitaine, Corse, en Guadeloupe, en Guyane, en Martinique, à Mayotte et à La Réunion, disposant d'un contrat d'obligation d'achat ;

Objet : cet arrêté fixe les coefficients de la formule de prix rémunérant l'électricité photovoltaïque injecté sur le réseau public dans le cadre d'un contrat d'obligation d'achat.

Décret n° 2020-1428 du 23 novembre 2020 portant diverses dispositions d'adaptation de l'obligation d'achat à un tarif réglementé du biométhane injecté dans un réseau de gaz naturel

<https://www.legifrance.gouv.fr/jorf/id/JORFTEXT000042552301>

Public concerné : les producteurs de biométhane, les fournisseurs de gaz naturel.

Objet : l'obligation d'achat à un tarif réglementé du biométhane injecté dans un réseau de gaz naturel. Le décret précise les conditions de signature et de modification d'un contrat d'achat de biométhane, pour des installations d'une capacité maximale de production inférieure ou égale à 300 Nm³/h.

Arrêté du 23 novembre 2020 fixant les conditions d'achat du biométhane injecté dans les réseaux de gaz naturel

<https://www.legifrance.gouv.fr/jorf/id/JORFTEXT000042552351>

Public concerné : les producteurs de biométhane, par méthanisation en digesteurs neufs de produits ou déchets non dangereux (y compris des matières résultant du traitement des eaux usées urbaines ou industrielles), ou par installations de stockage de déchets non dangereux à partir de déchets ménagers et assimilés.

Objet : cet arrêté fixe les conditions de l'obligation d'achat à un tarif réglementé du biométhane injecté dans un réseau de gaz naturel, par des installations présentant une capacité maximale de production inférieure ou égale à 300 Nm³/h et situées en métropole continentale. Il abroge le précédent arrêté du 23 novembre 2011 fixant les conditions d'achat du biométhane injecté dans les réseaux de gaz naturel.

URBANISME

Ordonnance n° 2020-744 du 17 juin 2020 relative à la modernisation des schémas de cohérence territoriale

<https://www.legifrance.gouv.fr/jorf/id/JORFTEXT000042007729?r=bk4iZrN1Xk>

Ordonnance n° 2020-745 du 17 juin 2020 relative à la rationalisation de la hiérarchie des normes applicable aux documents d'urbanisme

<https://www.legifrance.gouv.fr/jorf/id/jorf/text/000042007747/>

La 1^{ère} ordonnance adapte l'objet, le périmètre et le contenu du Scot afin de tirer les conséquences de la création du schéma régional d'aménagement, de développement durable et d'égalité des territoires

(Sraddet) et du transfert de la compétence en matière de plan local d'urbanisme (PLU) aux établissements publics de coopération intercommunale à fiscalité propre, avance son [rapport de présentation](#).

L'objectif de l'ordonnance est d'en faire "un exercice moins formel, plus politique, et de faciliter la mise en œuvre du projet territorial ainsi que le passage à l'action", souligne le rapport.

Désormais, seules les intercommunalités ont l'initiative de l'élaboration d'un Scot, l'ordonnance supprimant la possibilité qu'avaient les communes de le faire. La collectivité en charge du Scot pourra désormais associer à son élaboration ou à sa mise en œuvre les représentants de tout organisme public ou privé dont la participation sera jugée opportune comme, par exemple, les associations d'usagers ou celles de défense de l'environnement.

L'article 3 de l'ordonnance prévoit la suppression du rapport de présentation et renvoie en annexe ses principales composantes (diagnostic, évaluation environnementale, justification des choix, analyse de la consommation d'espaces naturels, agricoles et forestiers et justification des objectifs chiffrés de limitation de cette consommation). La justification de l'articulation avec les documents de rang supérieur est supprimée.

Le projet d'aménagement stratégique remplace le projet d'aménagement et de développement durables (PADD) et devient la première pièce du schéma. Le document d'orientation et d'objectifs est simplifié

La 2^{nde} ordonnance introduit de nouvelles règles en matière de mise en compatibilité des documents d'urbanisme. Il s'agit ainsi de limiter et simplifier les obligations qui imposent aux documents d'urbanisme transversaux (Scot, PLU, documents en tenant lieu et cartes communales), d'être compatibles ou de prendre en compte, lors de leur élaboration, des enjeux et dispositions prévues par d'autres documents programmatiques relatifs à des politiques sectorielles telles que les risques, les continuités écologiques, l'air, les déplacements...

Le rôle du Scot comme document intégrateur de toutes les politiques ayant un rôle en urbanisme est réaffirmé. Désormais, si un territoire est couvert par un Scot, c'est le Scot qui doit être compatible avec les documents sectoriels. Lors de son élaboration, le PLU devra uniquement examiner sa compatibilité avec le Scot et non plus avec les autres documents. De plus, 4 documents ne sont désormais plus opposables aux Scot, plans locaux d'urbanisme intercommunaux (PLUi) et cartes communales.

En outre, les liens juridiques entre les documents sectoriels et les documents d'urbanisme sont uniformisés. La prise en compte est remplacée par la compatibilité.

Tous les 3 ans, les collectivités vérifieront si de nouveaux documents sectoriels sont entrés en vigueur et adapteront en une seule fois leur document d'urbanisme pour les prendre en compte par modification simplifiée. Le temps de la mise en compatibilité, le document d'urbanisme ne sera exposé à aucun contentieux qui résulterait de sa non mise en compatibilité.

Enfin, la note d'enjeux est introduite et par cette note, le représentant de l'État dans le département transmet aux auteurs des Scot et des PLUi, indépendamment de son porter à connaissance, un exposé faisant état des enjeux qu'il identifie sur leur territoire et que le document d'urbanisme est appelé à traduire.

SECURITE DES INTERVENTIONS

Arrêté du 17 juillet 2020 fixant le barème hors taxes des redevances prévues à l'article L. 554-2-1 du code de l'environnement pour l'année 2020

<https://www.legifrance.gouv.fr/jorf/id/JORFTEXT000042184888/>

Publics concernés : les exploitants des réseaux aériens, enterrés ou subaquatiques de toutes catégories (notamment les réseaux électriques, de gaz, de communications électroniques, d'eau potable, d'assainissement, de matières dangereuses, de chaleur, ferroviaires ou guidés), ainsi que les prestataires de service auxquels les maîtres d'ouvrage et les exécutants de travaux peuvent avoir recours pour l'élaboration et le suivi des déclarations obligatoires préalables aux travaux menés à proximité de ces réseaux.

Objet : fixation pour l'année 2020 du barème hors taxes des redevances instituées par l'[article L. 554-2-1 du code de l'environnement](#) pour financer le téléservice www.reseaux-et-canalizations.gouv.fr référençant les réseaux de transport et de distribution en vue de prévenir leurs endommagements lors de travaux tiers. L'arrêté précise, pour l'année 2020, les valeurs des termes I1, A, B, D et E utilisés dans les assiettes de calcul hors taxes des redevances mentionnées aux articles [R. 554-10](#) et [R. 554-15](#) du code de l'environnement.

Entrée en vigueur : l'arrêté entre en vigueur le lendemain du jour de sa publication au Journal officiel.

Norme NF X 46-102 – Repérage avant travaux des matériaux et produits contenant de l'amiante dans les ouvrages de génie civil, infrastructures de transport et réseaux divers

Le repérage de l'amiante avant certaines opérations, a fait l'objet d'un vaste chantier réglementaire et normatif engagé en 2016 par la Direction Générale du Travail. Dans ce contexte un groupe de travail a donné lieu à la construction de la norme NF X 46-102 qui est entrée en vigueur depuis le 14 novembre 2020 :

· Dans les immeubles autres que bâtis :

La norme NF X 46-102 : novembre 2020 - Repérage des matériaux et produits contenant de l'amiante dans les ouvrages de génie civil, infrastructures de transport et réseaux divers

La Direction Générale du Travail rappelle que conformément aux dispositions de l'article 2 du décret n° 2017-899 du 9 mai 2017, tant que l'arrêté d'application du domaine d'activité n'est pas entré en vigueur, l'obligation de repérage avant travaux de l'amiante demeure exigée sur la base des principes généraux de prévention (article R. 4412-97 du code du travail dans sa version issue du décret du 4 mai 2012), la norme constituant la règle de l'art en matière de méthodologie de repérage pour le domaine considéré.

Arrêté du 28 janvier 2020 modifiant l'arrêté du 15 mai 2006 relatif aux conditions de délimitation et de signalisation des zones surveillées et contrôlées et des zones spécialement réglementées ou interdites compte tenu de l'exposition aux rayonnements ionisants, ainsi qu'aux règles d'hygiène, de sécurité et d'entretien qui y sont imposées

https://www.legifrance.gouv.fr/download/pdf?id=U8mzkvxhebVc2kbModG_vqnYP7vb2AgJcqAsNrHUrSW=

Cet arrêté se décompose en deux grands chapitres :

- Délimitation et signalisation des zones contrôlées et surveillées y compris les zones d'opération pour les appareils mobiles ou portables

- Aménagement des locaux de travail dans le cas d'emploi de sources non scellées

Date d'application 1er mars 2020

AUTRES THEMATIQUES

Décret n° 2020-797 du 29 juin 2020 relatif à la mise à la disposition du public des décisions des juridictions judiciaires et administratives

<https://www.legifrance.gouv.fr/jorf/id/JORFTEXT000042055251/>

Publics concernés : juridictions judiciaires et administratives, auxiliaires de justice et justiciables.

Objet : mise à la disposition du public des décisions de justice rendues par les juridictions judiciaires et administratives. Le décret applique l'article 33 de la loi n° 2019-2022 du 23 mars 2019 de programmation 2018-2022 et de réforme pour la justice lequel modifie le régime de mise à disposition du public des décisions de justice des juridictions administratives et judiciaires posé par les articles 20 et 21 de la loi n° 2016-1321 du 7 octobre 2016 pour une République numérique. Cette mise à disposition s'inscrit dans le cadre de publicité des décisions de justice posée par le [code de justice administrative](#), le [code de procédure pénale](#) et le [code de procédure civile](#). Il est également prévu des mesures d'occlusion des éléments d'identification des personnes physiques, parties ou tiers ou bien encore magistrats ou membres de greffe, en cas d'atteinte à leur vie privée ou leur sécurité. Le décret définit les conditions de mise à la disposition du public des décisions de justice. Il précise le champ des décisions concernées et les mentions à occulter au sein des décisions. Il établit le calendrier de mise à disposition des décisions pour chacun des trois niveaux d'instance.

Entrée en vigueur : le décret entre en vigueur le lendemain de sa publication.

RÈGLEMENT (UE) 2020/852 DU PARLEMENT EUROPÉEN ET DU CONSEIL du 18 juin 2020 sur l'établissement d'un cadre visant à favoriser les investissements durables et modifiant le règlement (UE) 2019/2088

<https://eur-lex.europa.eu/legal-content/FR/TXT/HTML/?uri=CELEX:32020R0852&from=FR>

LOI n° 2020-1672 du 24 décembre 2020 relative au Parquet européen, à la justice environnementale et à la justice pénale spécialisée (1)

<https://www.legifrance.gouv.fr/jorf/id/JORFTEXT000042737977>

La loi du 24 décembre 2020 comporte deux innovations majeures en matière de justice pénale environnementale pour renforcer la réponse pénale apportée aux délits environnementaux. En effet, le contentieux de l'environnement ne constitue qu'une très faible part de l'activité des juridictions pénales, la réponse pénale aux infractions environnementales est constituée à 75 % de mesures alternatives

aux poursuites, principalement des rappels à la loi ou des classements sans suite. En outre il s'agit d'un contentieux complexe nécessitant des compétences spécifiques.

La loi crée ainsi des pôles régionaux spécialisés en matière d'atteintes à l'environnement. Dans le ressort de chaque cour d'appel, un tribunal judiciaire sera désigné par décret pour traiter des enquêtes, poursuites, instructions et jugements des délits environnementaux, ainsi que des contentieux civils portant sur les actions relatives au préjudice écologique et aux actions en responsabilité civile. La liste des tribunaux judiciaires concernés sera établie ultérieurement par décret

Le texte permet en outre au procureur de la République de proposer, tant que l'action publique n'a pas été mise en mouvement, à une personne morale mise en cause pour un ou plusieurs délits prévus par le Code de l'environnement, de conclure une convention judiciaire d'intérêt public imposant une ou plusieurs des obligations suivantes :

« 1° Verser une amende d'intérêt public au Trésor public fixé de manière proportionnée, le cas échéant au regard des avantages tirés des manquements constatés, dans la limite de 30 % du chiffre d'affaires moyen annuel calculé sur les trois derniers chiffres d'affaires annuels connus à la date du constat de ces manquements;

« 2° Régulariser sa situation au regard de la loi ou des règlements dans le cadre d'un programme de mise en conformité d'une durée maximale de trois ans, sous le contrôle des services compétents du ministère chargé de l'environnement;

« 3° Assurer, dans un délai maximal de 3 ans et sous le contrôle des mêmes services, la réparation du préjudice écologique résultant des infractions commises.

« Les frais occasionnés par le recours par les services compétents du ministère chargé de l'environnement à des experts ou à des personnes ou autorités qualifiées pour les assister dans la réalisation d'expertises techniques nécessaires à leur mission de contrôle sont supportés par la personne morale mise en cause, dans la limite d'un plafond fixé par la convention.

« Lorsque la victime est identifiée, sauf si la personne morale mise en cause justifie de la réparation de son préjudice, la convention prévoit également le montant et les modalités de la réparation des dommages causés par l'infraction dans un délai qui ne peut être supérieur à un an.

L'ordonnance de validation, le montant de l'amende d'intérêt public et la convention sont publiés sur les sites internet du ministère de la justice, du ministère chargé de l'environnement et de la commune sur le territoire de laquelle l'infraction a été commise ou, à défaut, de l'établissement public de coopération intercommunale auquel la commune appartient. »

Comparée à l'aléa et à la longueur de certaines procédures judiciaires, la CJIP offre une certaine prévisibilité et l'avantage pour les entités concernées d'adopter une démarche de coopération avec les autorités judiciaires.

DROIT FISCAL

Loi de finances pour 2021

[Article 8 - LOI n° 2020-1721 du 29 décembre 2020 de finances pour 2021 \(1\) - Légifrance \(legifrance.gouv.fr\)](#)

(Art 8) A compter des impositions dues au titre de 2021 :

Le taux d'imposition de CVAE est réduit de 50% pour toutes les entreprises assujetties ;

Le taux de plafonnement de CET est abaissé de 3% à 2% de la valeur ajoutée fiscale des entreprises.

(Art 120) Les collectivités bénéficiaires de CFE peuvent exonérer pendant 3 ans les créations et extensions d'établissements intervenant à compter du 1^{er} janvier 2021 sur leur territoire.

(Art 29) A compter des impositions dues au titre de 2021, la valeur locative des établissements industriels évalués en méthode comptable, servant de base au calcul de CFE et taxe foncière sur les propriétés bâties, est réduite de moitié.

Les bâtiments et terrains qualifiés d'industriels sont évalués en méthode comptable lorsqu'ils figurent à l'actif du bilan de leur propriétaire ou de leur exploitant et que celui-ci est soumis à l'impôt sur les bénéfices selon un régime réel ou à l'actif du bilan d'une entreprise qui a pour activité principale la location de ces biens.

En pratique, les biens industriels financés par les collectivités ne sont pas évalués en méthode comptable et ne sont donc pas concernés par la réforme.

Article 39 loi de finances pour 2020

[LOI n° 2019-1479 du 28 décembre 2019 de finances pour 2020 \(1\) - Légifrance \(legifrance.gouv.fr\)](#)

Les taux normaux d'IS applicables en 2021 sont les suivants :

| Chiffre d'affaire | Taux IS hors contribution sociale de 3,3%* | Taux IS avec contribution sociale de 3,3% |
|-------------------|--|---|
| CA≤250M€ | 26,5% | 27,37% |
| CA>250M€ | 27,5% | 28,41% |

La contribution sociale est due sur l'IS après abattement de 763 K€.

6.2 Annexe 2 : Plans

Envoyé en préfecture le 09/03/2022
Reçu en préfecture le 09/03/2022
Affiché le _____ 
ID : 030-213000623-20220307-DEL2022003-DE

Envoyé en préfecture le 09/03/2022

Reçu en préfecture le 09/03/2022

Affiché le



ID : 030-213000623-20220307-DEL2022003-DE

Envoyé en préfecture le 09/03/2022

Reçu en préfecture le 09/03/2022

Affiché le

SLO

ID : 030-213000623-20220307-DEL2022003-DE